

# LANCÉ

Servicio Clima Espacial

# Reporte Semanal

<http://www.sciesmex.unam.mx>



**AEM**  
AGENCIA ESPACIAL MEXICANA



**CENAPRED**  
CENTRO NACIONAL DE  
PREVENCIÓN DE DESASTRES

# Reporte semanal: del 29 de julio al 04 de agosto de 2022

**LANCE**

Servicio Clima Espacial

## CONDICIONES DEL SOL

**Regiones Activas (RA):** 5 – 13068, 13071, 13067, 13069 y 13070.

**Hoyos coronales:** 6, distribuidos principalmente sobre el disco solar y los polos.

**Fulguraciones solares:** Clase B y C.

**Eyecciones de masa coronal:** Se registraron 32 EMCs. 1 tipo halo (ancho  $> 90^\circ$ )

## CONDICIONES DEL MEDIO INTERPLANETARIO

Esta semana se registró una región de compresión. El origen del viento solar rápido es un hoyo coronal localizado en latitudes bajas.

## CONDICIONES DE MAGNETÓSFERA

**Índice K local y global:** No se registró actividad geomagnética significativa.

**Índice Dst y DH:** No se registraron perturbaciones geomagnéticas significativas.

## CONDICIONES DE LA IONOSFERA

No se registraron variaciones significativas del TEC en esta semana.

## CONDICIONES DE RAYOS CÓSMICOS SOBRE MÉXICO

Se detectó la etapa de recuperación de un decrecimiento Forbush, el cual terminó el 3 de agosto a las 17 hrs TU (11 hrs tiempo local).

## ESTALLIDOS DE RADIO

En esta semana la Red Callisto detectó 11 estallidos de radio Tipo III, 1 Tipo II, y 1 Tipo IV.

### PRONÓSTICOS

#### **Viento solar:**

ENLIL pronostica corrientes de viento solar promedio con velocidades de aproximadamente 450 km/s para los próximos días.

#### **Fulguraciones solares:**

Baja probabilidad de fulguraciones mayores a clase C.

#### **Tormentas ionosféricas:**

Baja probabilidad de perturbaciones ionosféricas severas.

#### **Tormentas geomagnéticas:**

Baja probabilidad de perturbaciones geomagnéticas significativas.

#### **Tormentas de radiación solar:**

Baja probabilidad de tormentas de radiación severas.

#### **Eventos de partículas energéticas:**

Baja probabilidad de eventos de partículas energéticas significativos.

# Ciclo de manchas solares y la actividad solar

ISES Solar Cycle Sunspot Number Progression

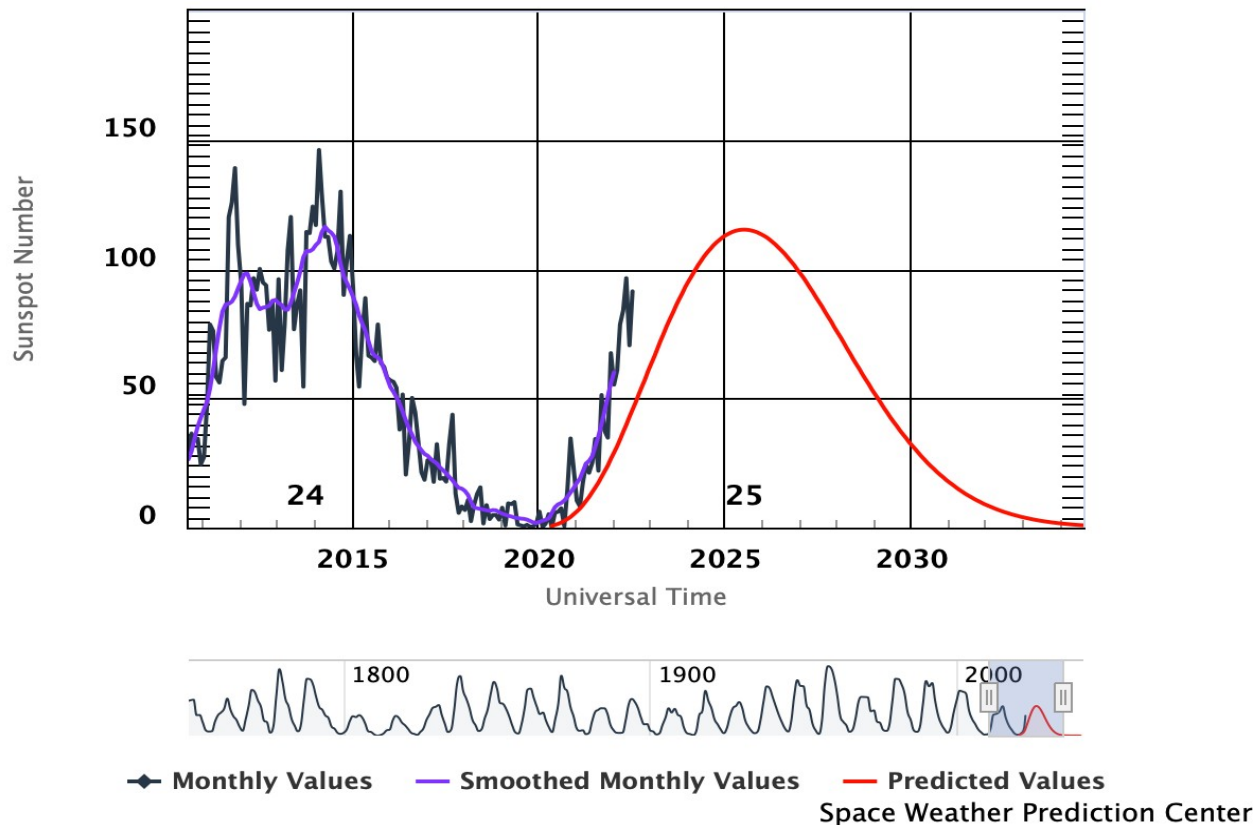

La figura muestra el conteo del número de manchas solares desde 2009, cubriendo el ciclo solar 24 y la predicción de cómo se espera el ciclo 25.

Entre más manchas solares presente el Sol, es mayor la posibilidad de que ocurra una tormenta solar.

Estamos en la fase ascendente del ciclo solar 25.

<https://www.swpc.noaa.gov/products/solar-cycle-progression>

# Número de Wolf

# LANCE

Laboratorio Nacional  
de Clima Espacial

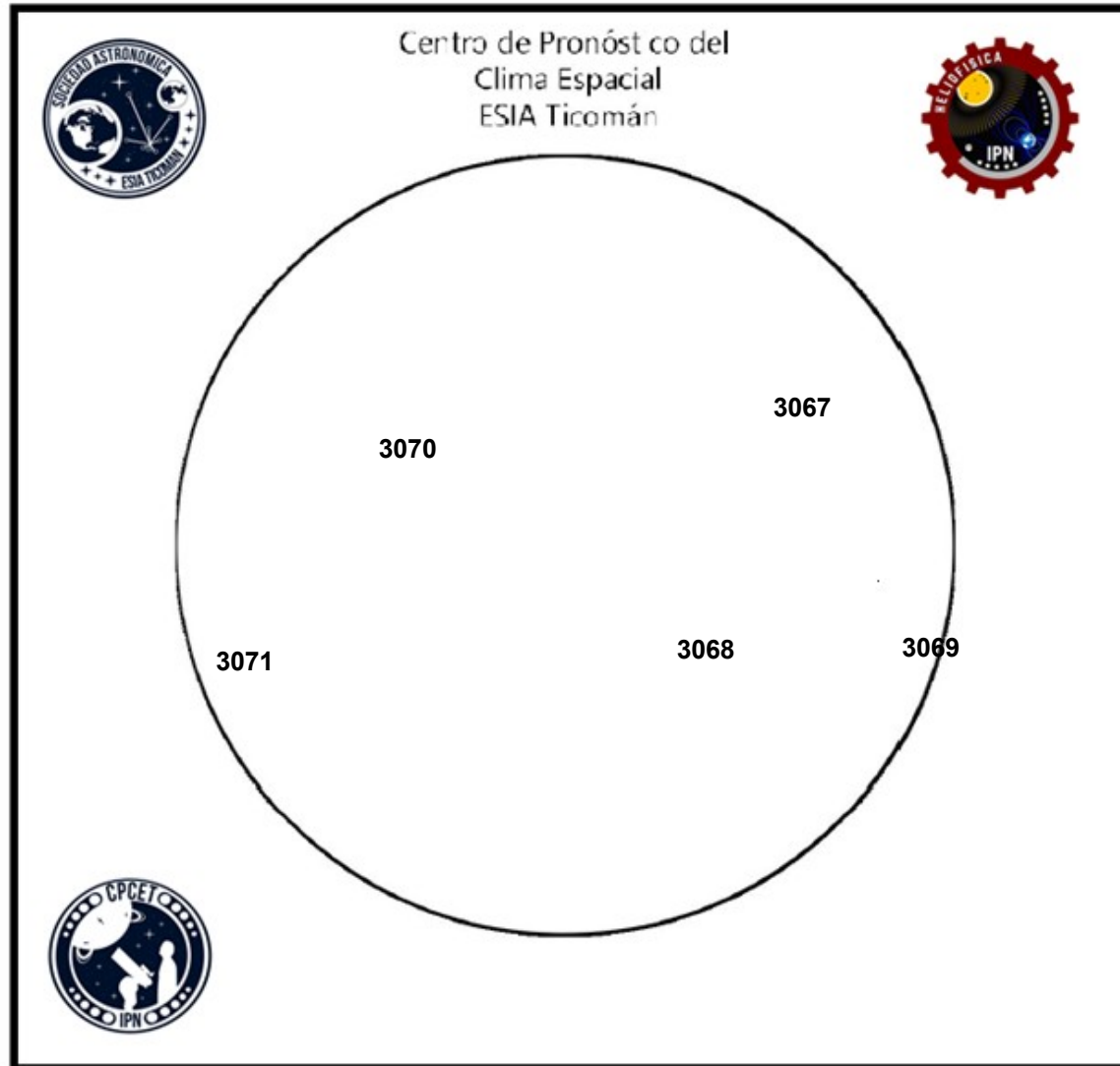

El número de Wolf es un valor que permite evaluar numéricamente la actividad solar mediante el conteo de manchas solares ubicadas sobre la superficie del Sol. Este se calcula a partir de la fórmula desarrollada por Rudolf Wolf en 1849:

$$W=k(10*G+F)$$

Donde:

K= Es un factor de corrección que depende de cada observatorio.

F= Cantidad total de manchas solares visibles sobre el disco solar.

G= Cantidad de grupos manchas solares visibles sobre el disco solar.

Número de Wolf máximo esta semana: **67**

Durante esta semana se pudieron observar cinco regiones activas en la superficie del Sol. Estas fueron la 3067, 3068, 3069, 3070, y 3071. Con coordenadas N21W51, S15W33, S18W87, N15E13 y S19E49 respectivamente.

# Atmósfera solar y las capas solares

LANCÉ

Servicio Clima Espacial

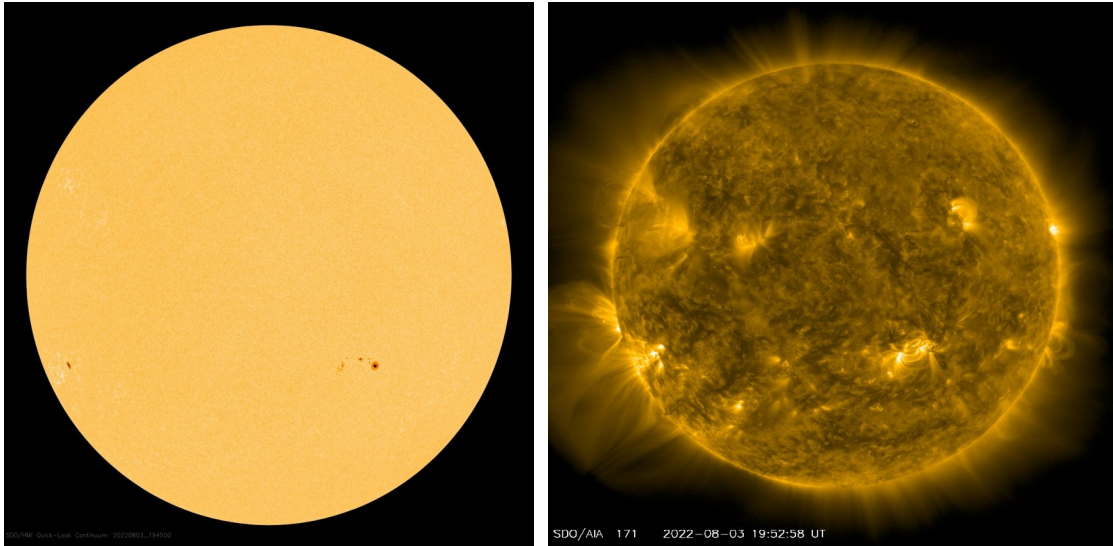

Las imágenes del satélite SDO del 04 de agosto de 2022 muestran algunas manchas solares, las cuales tienen asociadas once regiones activas: 13068, 13071, 13067, 13069 y 13070 . Además, en la imagen de rayos X suaves, se observan zonas brillantes asociadas a las regiones activas mencionadas anteriormente.

<https://sdo.gsfc.nasa.gov/data/>

El Sol hoy visto en dos longitudes de onda que muestran la fotosfera y la corona.

A la izquierda: La fotosfera es la zona “superficial” del Sol, donde aparecen las manchas solares. Regiones oscuras formadas por material más frío que sus alrededores y que contienen intensos campos magnéticos. Las manchas solares están relacionadas con la actividad solar. A la derecha: El Sol en rayos X suaves (171 Å). La emisión de Fe IX/X revela la estructura magnética en la alta corona que se encuentra a 1,000,000 K. Los hoyos coronales (regiones oscuras) son regiones de campo magnético solar localmente abierto. Son fuente de las corrientes de viento solar rápido.

# Actividad solar: Fulguraciones solares

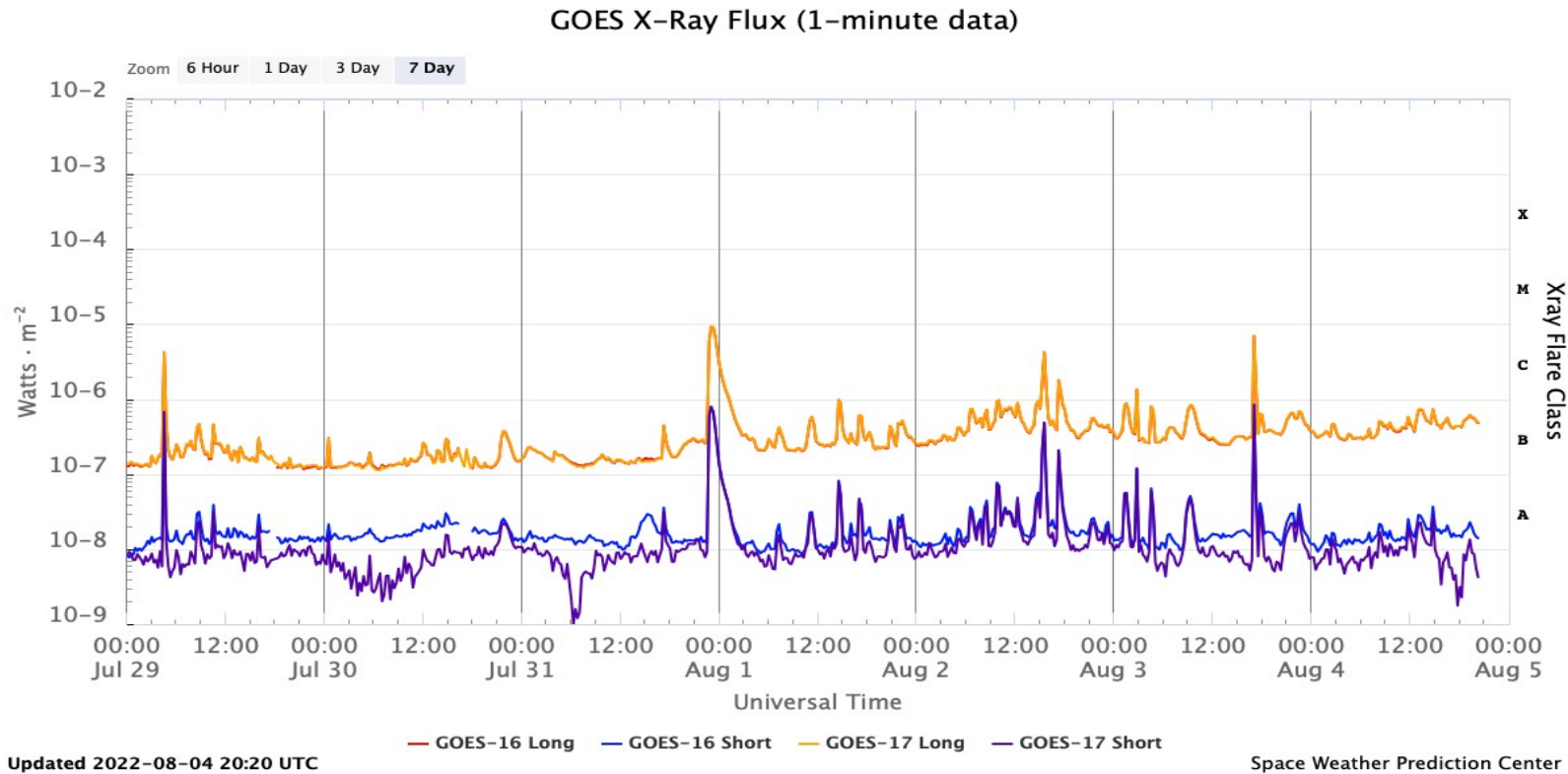

Flujo de rayos X solares detectado por los satélites GOES de la NOAA. Durante la semana no se registró actividad considerable, ya que solamente se presentaron fulguraciones clase B y C.

<https://www.swpc.noaa.gov/products/goes-x-ray-flux>

# Medio interplanetario: El viento solar cercano a la Tierra

## Modelo numérico WSA-ENLIL.

Al día de hoy 04 de agosto de 2022, el modelo pronostica el arribo de corrientes de viento solar promedio con velocidades de aproximadamente 450 km/s para los días siguientes. No se pronostica el arribo de alguna EMC los próximos cinco días.



Imagen: <http://www.swpc.noaa.gov/products/wsa-enlil-solar-wind-prediction>



# Medio interplanetario: Región de interacción de viento solar

Esta semana se registró una región de compresión (ver área sombreada en gris en imagen 2). El origen del viento solar rápido es un hoyo coronal localizado en latitudes bajas (ver CH en imagen 1). Dicha región de compresión no generó actividad geomagnética.

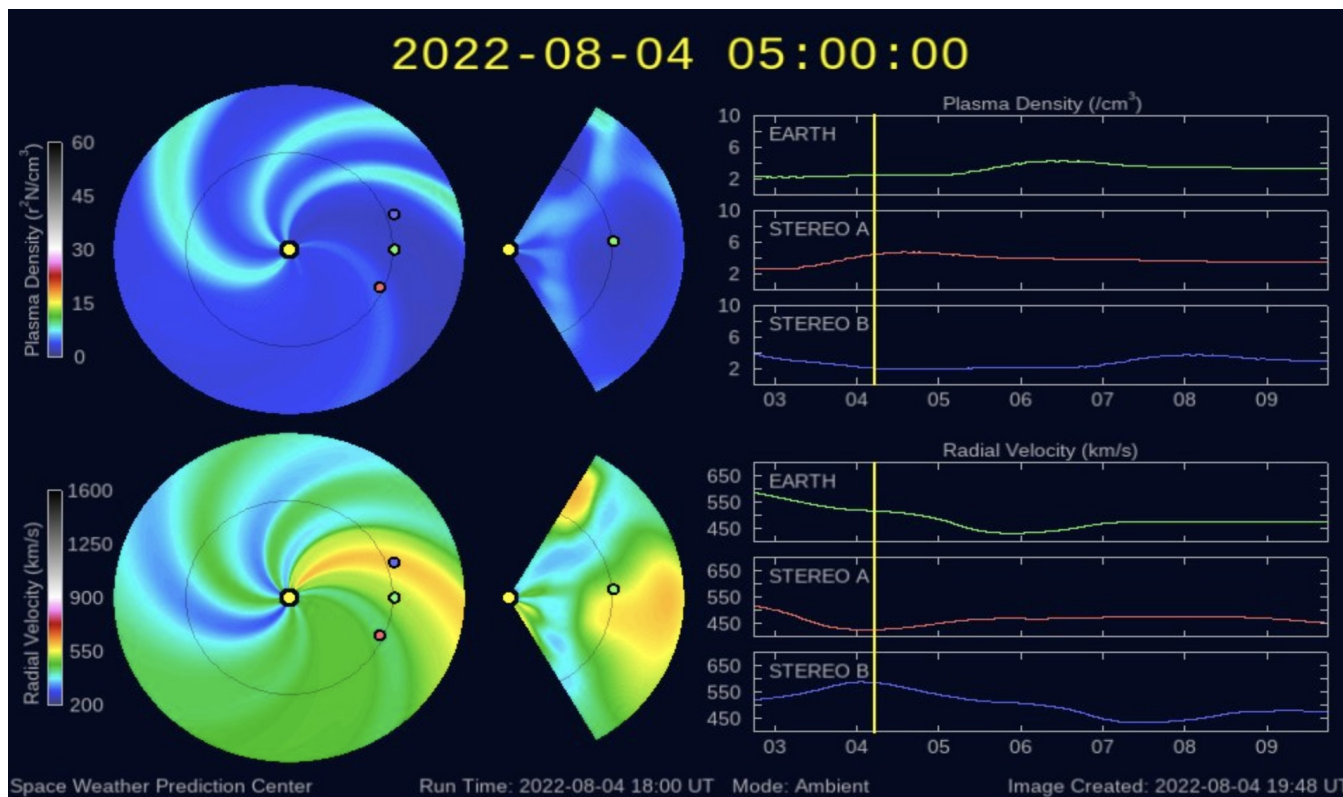

Imagen 1: <https://sdo.gsfc.nasa.gov/>

Imagen 2: <http://www.swpc.noaa.gov/products/real-time-solar-wind>

# Actividad solar: Eyecciones de Masa Coronal

Se registraron 32 EMCs.  
1 tipo halo (ancho > 90°)

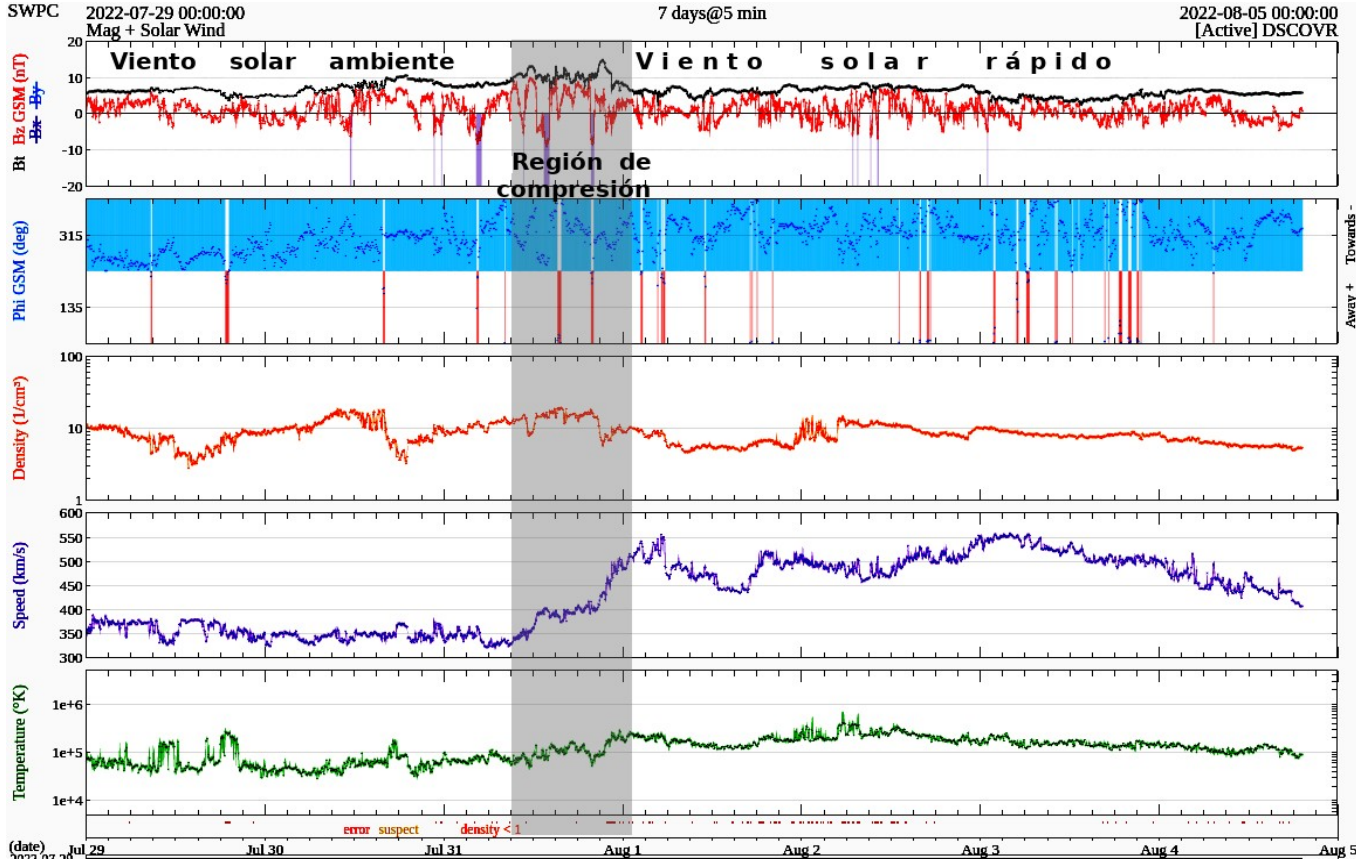
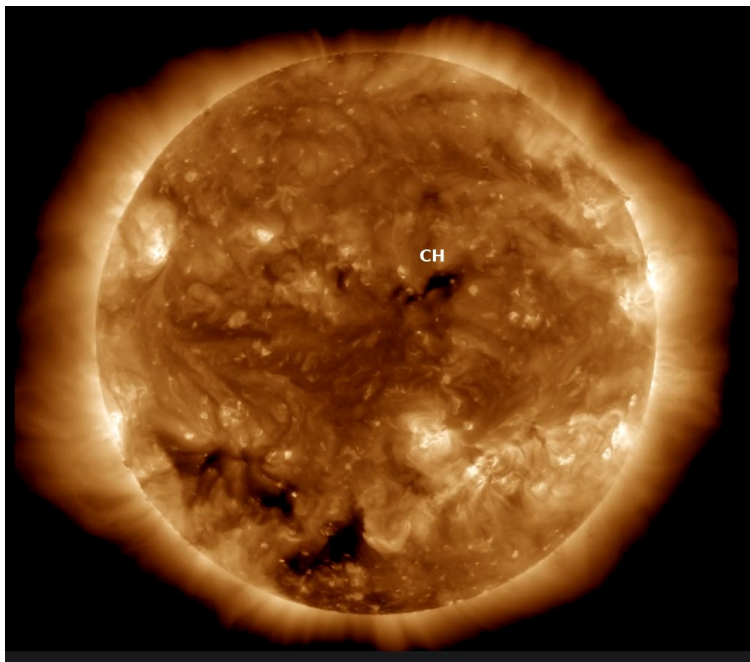
Mediciones de salida de EMC de mayor  
dimensión y velocidad de esta semana:

Fecha, tiempo inicial, velocidad promedio (km/s)

2022/08/04	08:36	1137
2022/08/02	06:48	1420
2022/07/30	13:48	637
2022/07/30	02:00	390

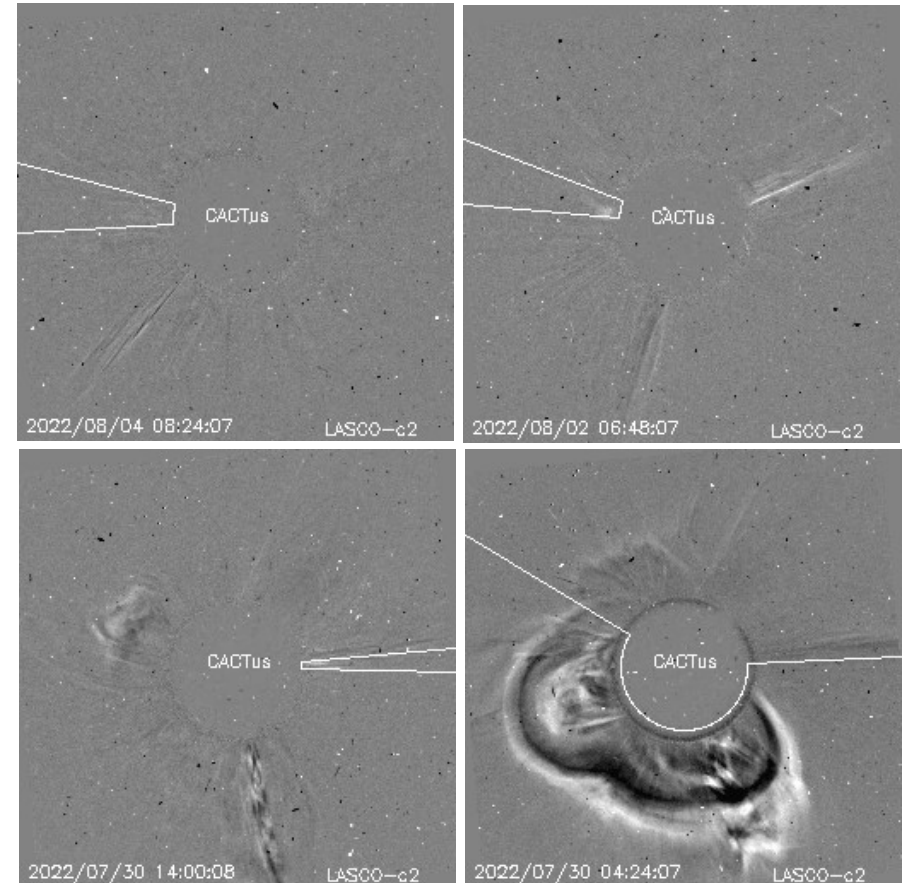

- Eyecciones observadas por SOHO/LASCO con cálculos  
del sitio CACTUS.

Credito imagenes y valores estimados:  
SOHO, the SOLAR & Heliospheric Observatory  
<https://wwwbis.sidc.be/cactus/>

# Perturbaciones geomagnéticas: Índices geomagnéticos Kp y Kmex

No se registró actividad geomagnética significativa durante la semana.

Datps: [www.gfz-potsdam.de/en/kp-index/](http://www.gfz-potsdam.de/en/kp-index/)

NOTA: El cálculo del índice Kmex se realiza por la estación geomagnética de Coeneo, Mich. Los datos son experimentales y no se deben de tomar como definitivos.

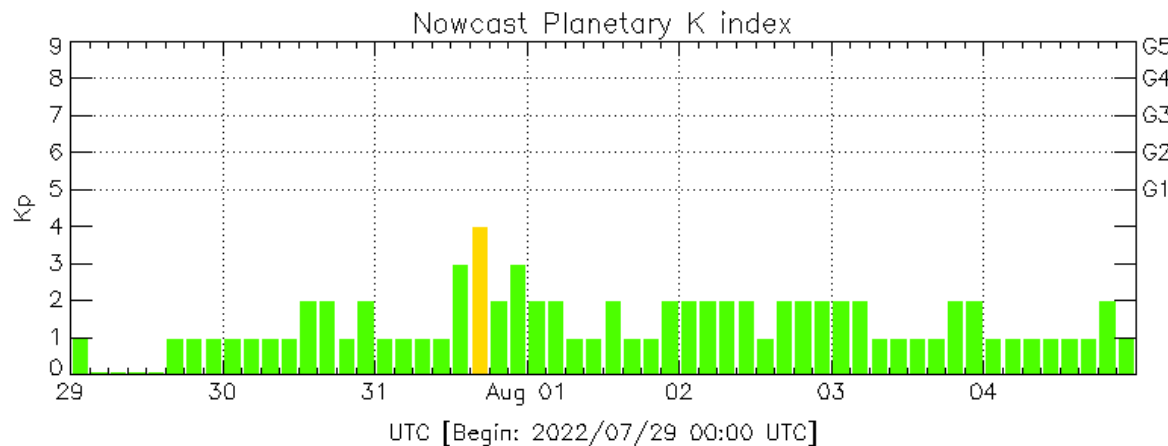

El índice K indica la intensidad de las variaciones del campo magnético terrestre en intervalos de 3 horas.

El índice Kp lo expresa a escala planetaria, mientras que el Kmex lo hace para el territorio mexicano.

Color Code: ■ quiet, ■ disturbed, ■ storm, XXXX data not available.

Kp: by GFZ German Research Center for Geosciences  
<https://www.gfz-potsdam.de/en/kp-index/>

Updated: 2022/08/04-23:59 UTC

# Perturbaciones geomagnéticas: Índice Dst y $\Delta H$

No se registraron afectaciones geomagnéticas significativas durante la semana.

Datos: [wdc.kugi.kyoto-u.ac.jp/dst\\_realtime/](http://wdc.kugi.kyoto-u.ac.jp/dst_realtime/)

NOTA: El cálculo del índice  $\Delta H$  se realiza por la estación geomagnética de Coeneo, Mich. Los datos son experimentales y no se deben de tomar como definitivos.

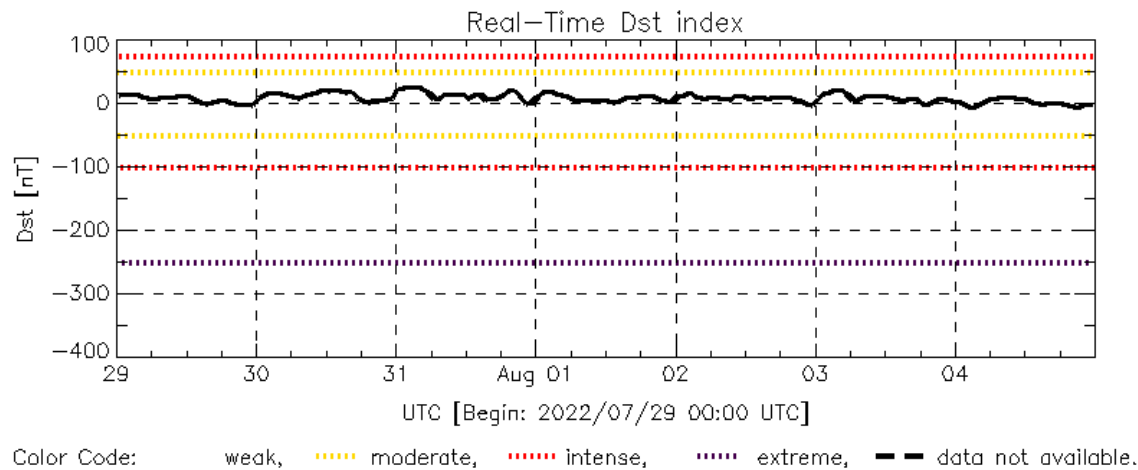

Dst: by World Data Center for Geomagnetism, Kyoto  
[http://wdc.kugi.kyoto-u.ac.jp/dst\\_realtime/](http://wdc.kugi.kyoto-u.ac.jp/dst_realtime/)

Updated: 2022/08/04-23:59 UTC

Los índices Dst y  $\Delta H$  miden las variaciones temporales de la componente horizontal del campo geomagnético, el primero a escala planetaria y el segundo para México.

Estas variaciones, en general, se deben al ingreso de partículas cargadas, provenientes del espacio exterior, al ambiente espacial terrestre.

# Ionósfera sobre México: TEC en el centro del país

El contenido total de electrones (TEC) es un parámetro que sirve para caracterizar el estado de la ionosfera de la Tierra.

Series temporales de los valores de TEC (TECobs) con referencia a su valor mediano (TECmed) obtenidas de:

(1) Estación local UCOE (TLALOCNet, UNAVCO) ubicada en las instalaciones del MEXART

El cálculo se realiza en base del software "TayAbsTEC" del Instituto de Física Solar-Terrestre, SB RAS. Referencia: Yasyukevich et al., 2015, doi: 10.1134/S001679321506016X.

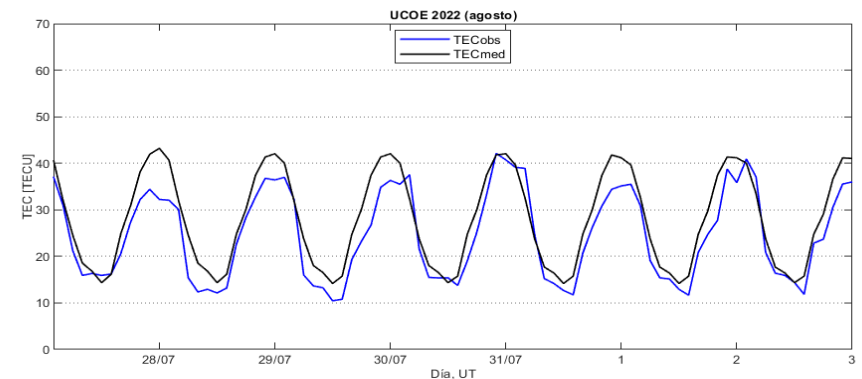

(2) Mapas ionosféricos globales (GIM JPL)

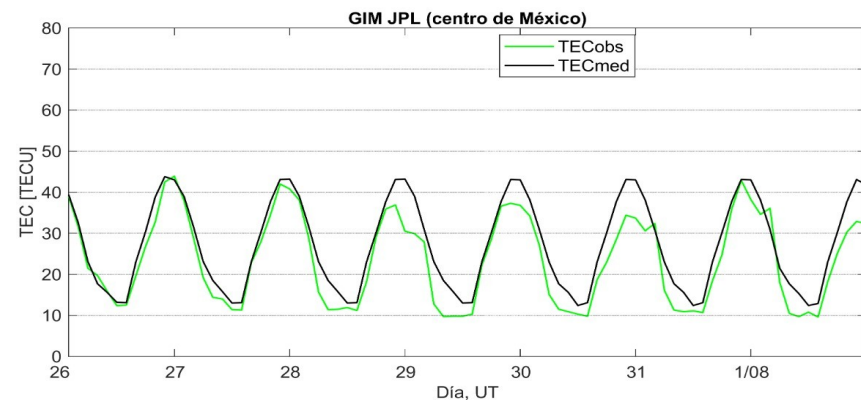

No se observaron variaciones significativas del TEC.



# Estallidos de radio solares: Observaciones de la Red Callisto

CALLISTO MEXICO-LANCE-A Radio Flux Density 2022-08-03

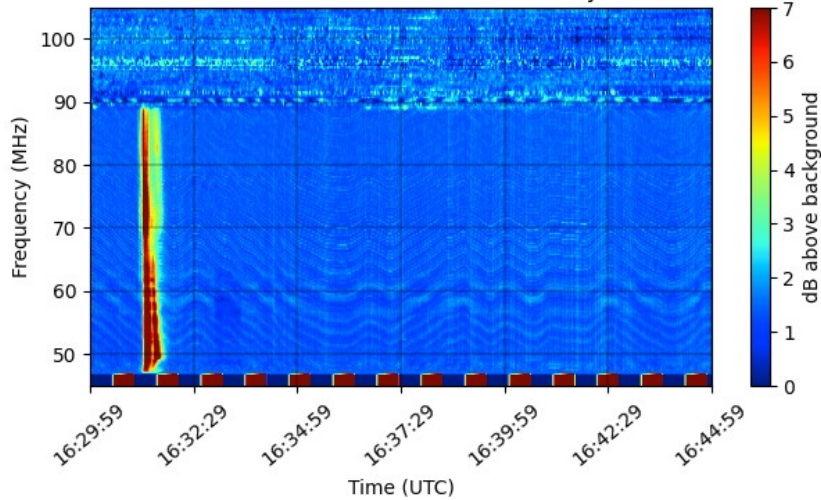

CALLISTO MEXICO-LANCE-A Radio Flux Density 2022-08-03

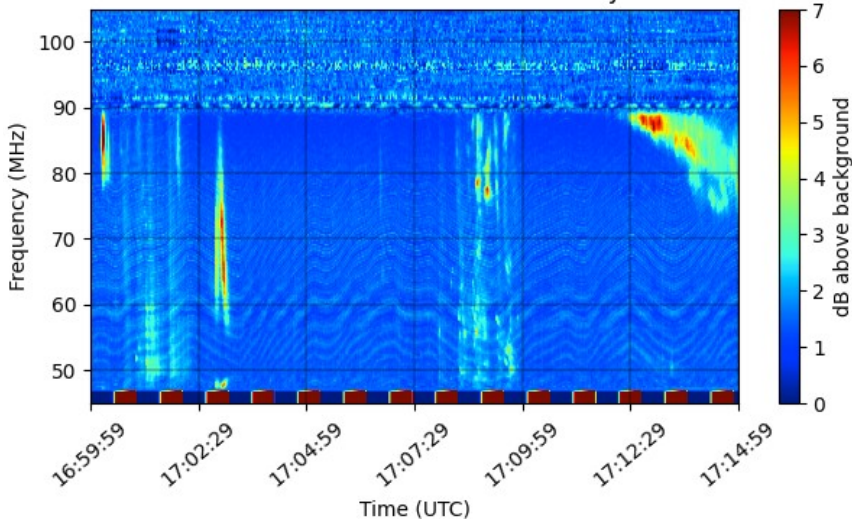

CALLISTO MEXICO-LANCE-A Radio Flux Density 2022-08-03

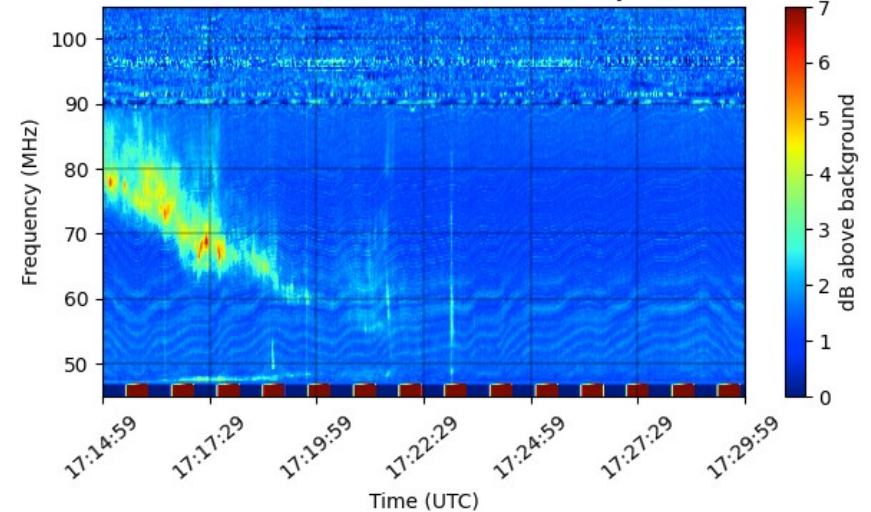

En esta semana la Red Callisto detectó 11 estallidos de radio Tipo III, 1 Tipo II, y 1 Tipo IV. Los estallidos Tipo III se observaron el 30 de julio, así como el 2 y 3 de agosto entre las 15:30 y las 24:00 TU (09:30 a 18:00 tiempo local). El estallido Tipo II se observó el 3 de agosto alrededor de las 17:15 TU (11:15 tiempo local). Ese mismo día se observó el estallido Tipo IV alrededor de las 17:00 TU (11:00 tiempo local).



# Rayos Cósmicos:

# LANCÉ

Servicio Clima Espacial

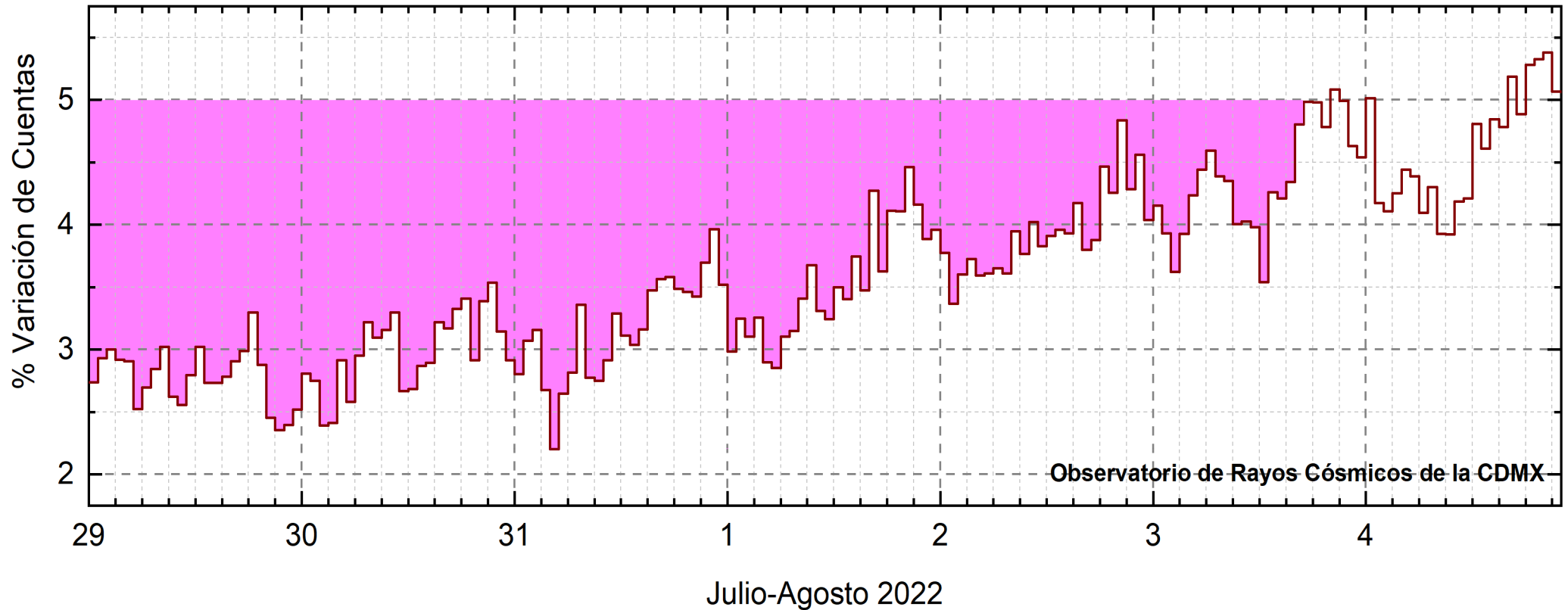

<http://www.cosmicrays.unam.mx/>

Datos registrados por el Observatorio de Rayos Cósmicos de la Ciudad de México. Se continuó detectando la etapa de recuperación del decrecimiento Forbush, el cual terminó el 3 de agosto a las 17 hrs TU. El área coloreada en rosa representa la afectación por la EMC que impactó el ambiente terrestre el 22 de julio.

15  
19



[www.sciesmex.unam.mx](http://www.sciesmex.unam.mx)

5/08/22

# Rayos Cósmicos:

Un decrecimiento Forbush es una intensa caída en las cuentas de rayos cósmicos galácticos registrados por los observatorios en Tierra. Este fenómeno se produce porque los rayos cósmicos son desviados por las líneas de campo magnético asociadas a la tormenta solar.

Como los rayos cósmicos son, en su inmensa mayoría, partículas cargadas, siguen y giran alrededor de estas líneas de campo magnético en función a su energía y son desviados de su trayectoria original. De este modo, los menos energéticos no llegan a la Tierra, provocando una rápida caída en el flujo detectado por los observatorios y con una recuperación gradual en función a los parámetros físicos de la tormenta solar.





## UNAM/LANCE/SCIEMEX

Dr. J. Américo González Esparza  
Dr. Pedro Corona Romero  
Dra. Maria Sergeeva  
Dr. Julio C. Mejía Ambriz  
Dr. Luis Xavier González Méndez  
Dr. José Juan González Avilés  
Ing. Ernesto Andrade Mascote  
M.C. Pablo Villanueva Hernández  
Ing. Adan Espinosa Jiménez  
Ing. Juan Luis Godoy Hernández  
Dr. Ernesto Aguilar-Rodríguez  
Dra. Verónica Ontiveros  
Dra. Tania Oyuki Chang Martínez  
Dr. Víctor José Gatica Acevedo  
M.C. Angela Melgarejo Morales  
Isaac David Orrala Legorreta  
Oscar Baltazar Godines Torres

## UNAM ENES-Morelia

Dr. Mario Rodríguez Martínez  
M.C. Raúl Gutiérrez Zalapa  
Rafael Zavala Molina  
Marco Medina del Angel

## UNAM/PCT

M.C. Elsa Sánchez García  
M.C. Carlos Arturo Pérez Alanís  
Lic. C. Isaac Castellanos Velasco

## UANL/LANCE

Dr. Eduardo Pérez Tijerina  
Dr. Enrique Pérez León  
Dr. Carlos de Meneses Junior  
Dra. Esmeralda Romero Hernández

## UNAM/IGF/RAYOS CÓSMICOS

Dr. José Francisco Valdés Galicia  
Fis. Alejandro Hurtado Pizano  
Ing. Octavio Musalem Clemente

## SERVICIO MAGNÉTICO

M.C. Esteban Hernández Quintero  
M.C. Gerardo Cifuentes Nava  
Dra. Ana Caccavari Garza

## CPCET/SAET-IPN

Ing. Julio César Villagrán Orihuela  
Miguel Daniel González Arias  
Carlos Escamilla León  
Jessica Juárez Velarde  
Pablo Romero Minchaca  
Eric Bañuelos Gordillo  
Alfonso Iván Verduzco Torres  
Alain Mirón Velázquez  
Christian Armando Ayala López  
Katia Lisset Ibarra Sánchez  
Angel Alfonso Valdovinos Córdoba

**Elaboración:** José Juan González Avilés

**Revisión:** Ernesto Aguilar Rodríguez

## Agradecimientos

El Laboratorio Nacional de Clima Espacial (LANCE) es parcialmente financiado por: el programa Cátedras CONACYT Proyecto 1045 y el Fondo Sectorial AEM-CONACYT proyecto 2014-01-247722. Agradecemos al proyecto Conacyt – Repositorio Institucional de Clima Espacial 268273. Agradecemos al proyecto AEM-2018-01-A3-S-63804 del Fondo Sectorial CONACYT-AEM. Agradecemos a todos los responsables y colaboradores de instrumentos del LANCE y a las redes de estaciones GPS del Servicio Sismológico Nacional y TlalocNET por facilitar sus datos. Agradecemos a Gerardo Cifuentes, Esteban Hernández y Ana Caccavari por los datos del Observatorio Magnético de Teoloyucan. De igual forma, agradecemos los servicios de IGS (International GNSS Service) por permitirnos usar los datos IONEX disponibles en: <https://cddis.nasa.gov/archive/gnss/products/ionex>. Los valores de TEC fueron obtenidos a partir de observaciones de las redes GPS del Servicio Sismológico Nacional (SSN), SSN-TLALOCNet y TLALOCNet del Servicio de Geodesia Satelital (SGS). Agradecemos al personal del SSN y del SGS por el mantenimiento de estaciones, la adquisición de datos y el soporte de IT de estas redes. Las operaciones de la red TLALOCNet y SSN-TLALOCNet GPS han sido apoyadas por The National Science Foundation bajo el proyecto EAR-1338091 a UNAVCO Inc., los proyectos CONACyT 253760 y 256012 y los proyectos UNAM-PAPIIT IN109315-3 y IN104818-3 de E. Cabral-Cano y el proyecto UNAM-PAPIIT IN111509 de R. Pérez. De igual forma, agradecemos a los proyectos de infraestructura del CONACyT: 253691 y del PAPIIT-DGAPA: IA107116 para el fortalecimiento de equipos como la estación fija de GPS, que forman parte del LACIGE-UNAM, de la ENES unidad Morelia a cargo de M. Rodríguez-Martínez, El cálculo de TEC se realiza: 1) utilizando el software US-TEC que es un producto de operación del Space Weather Prediction Center (SWPC), desarrollado a través de una colaboración entre National Geodetic Survey, National Oceanic and Atmospheric Administration (NOAA) y el Cooperative Institute for Research in Environmental Sciences of the University of Boulder, Colorado, 2) con base en el software TayAbsTEC del Instituto de Física Solar-Terrestre, sección Siberiana de la Academia de Ciencias Rusa. Parte del procesamiento de datos se lleva a cabo dentro del centro de Supercómputo de Clima Espacial (CESCOM) del LANCE. Así mismo agradecemos al Space Weather Forecasting Center for Astrophysics & Space Research de la University of California in San Diego y al Korean Space Weather Center por los datos de pronóstico para los modelos WSA-ENLIL y los mapas tomográficos por IPS. Agradecemos a la red e-callisto por los datos proporcionados de espectros electromagnéticos dinámicos de la red internacional de registro de eventos de radio solares.

## Datos

Imágenes de coronógrafo, flujo de rayos X y modelo WSA-ENLIL:

<http://www.swpc.noaa.gov/products>

<http://iswa.ccmc.gsfc.nasa.gov/IswaSystemWebApp/>

Imágenes de coronógrafo:

<http://sohowww.nascom.nasa.gov/data/>

Imágenes del disco solar y de la fulguración:

<http://www.solarmonitor.org/>

Detección y caracterización de EMCs:

<http://www.sidc.oma.be/cactus/out/latestCMEs.html>

<http://spaceweather.gmu.edu/seeds/>

ISES:

<http://www.spaceweather.org/>

International Network of Solar Radio Spectrometers (e-callisto):

<http://www.e-callisto.org/>

German Research Center For Geosciences Postdam:

<http://www.gfz-potsdam.de/en/sektion/erdmagnetfeld/daten-dienst/e/kp-index/>

Data Analysis Center for Geomagnetism and Space Magnetism, Kyoto University:

<http://wdc.kugi.kyoto-u.ac.jp/index.html>

UNAVCO:

<http://www.unavco.org>

SSN:

<http://www.sismologico.unam.mx/>

SOHO Spacecraft NASA:

<http://sohowww.nascom.nasa.gov/>

SDO Spacecraft NASA:

<http://sdo.gsfc.nasa.gov/>

Space Weather Prediction Center NOAA:

<http://www.swpc.noaa.gov>

GOES Spacecraft NOAA:

<http://www.ngdc.noaa.gov/stp/satellite/goes/index.html>

ACE Spacecraft NOAA

<http://www.srl.caltech.edu/ACE/ASC/index.html>