

# LANCÉ

Servicio Clima Espacial

# Reporte Semanal

<http://www.sciesmex.unam.mx>



**ISES**  
International Space  
Environment Service

**AEM**  
AGENCIA ESPACIAL MEXICANA



**CENAPRED**  
CENTRO NACIONAL DE  
PREVENCIÓN DE DESASTRES

# Reporte semanal: del 31 de enero al 06 de febrero de 2020

**LANCÉ**

Servicio Clima Espacial

## CONDICIONES DEL SOL

Regiones Activas (RA): 0

Hoyos coronales: 0.

Fulguraciones solares: No se registraron eventos.

Eyecciones de masa coronal: No se espera la llegada de eyecciones en los próximos días.

## CONDICIONES DEL MEDIO INTERPLANETARIO

No se registraron regiones de interacción de corrientes.

## CONDICIONES DE MAGNETÓSFERA

Índice K local: no se registraron perturbaciones significativas.

Índice Dst: no se registraron perturbaciones significativas.

## CONDICIONES DE LA IONOSFERA

No se registraron perturbaciones ionosféricas.

## CONDICIONES DE RAYOS CÓSMICOS SOBRE MÉXICO

No se detectaron cambios significativos en el flujo de partículas.

# Reporte semanal: del 31 de enero al 06 de febrero de 2020

## PRONÓSTICOS

### Viento solar:

- Se pronostica una velocidad del viento solar promedio entre 500 y 600 km/s, sin incrementos significativos en la densidad del plasma. No se espera la llegada de alguna EMC.

### Fulguraciones solares:

- No se esperan fulguraciones para los siguientes días.

### Tormentas ionosféricas:

- No se esperan perturbaciones en los próximos días.

### Tormentas geomagnéticas:

- No se esperan perturbaciones geomagnéticas en los próximos días.

### Tormentas de radiación solar:

- Debido a la poca actividad, no se esperan tormentas en los siguientes días.

# Ciclo de manchas solares y la actividad solar

ISES Solar Cycle Sunspot Number Progression  
Observed data through Dec 2019

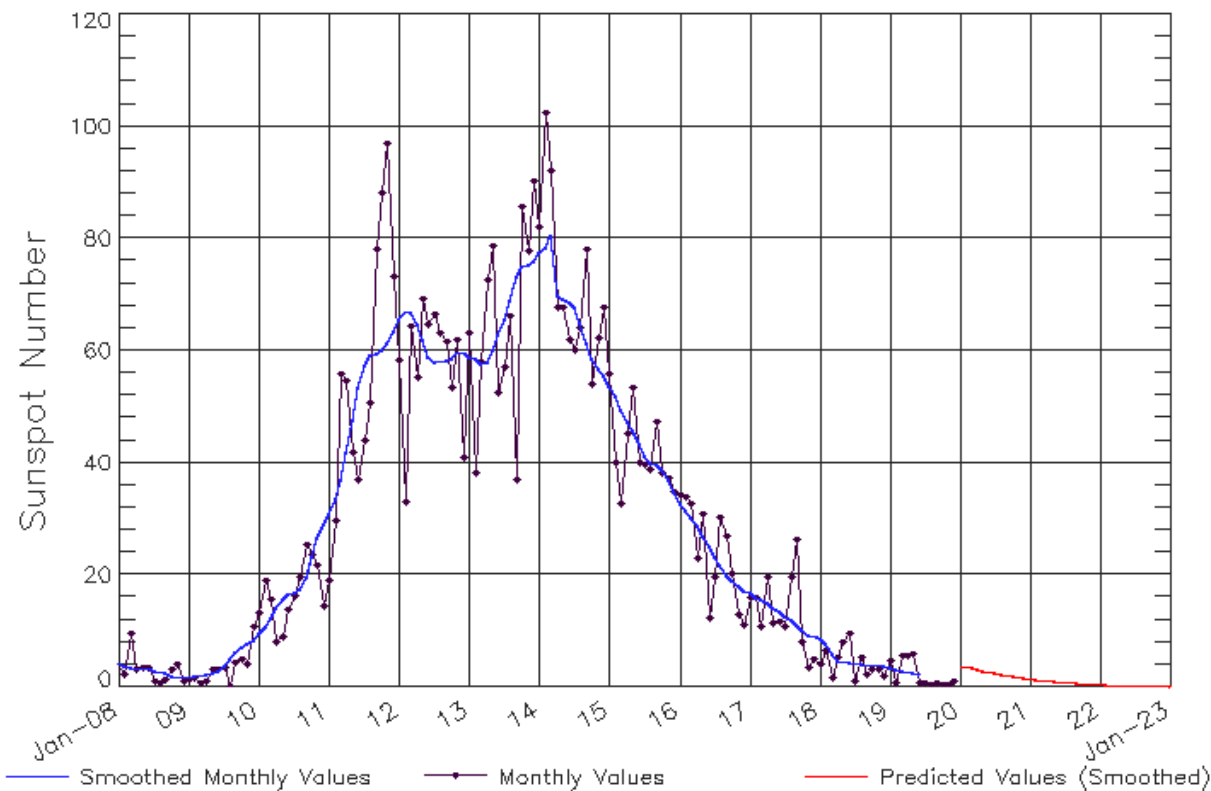

La figura muestra el conteo del número de manchas solares desde enero del 2008.

Entre más manchas solares presente el Sol, es mayor la posibilidad de que ocurra una tormenta solar.

Estamos en el mínimo de manchas solares.

Updated 2020 Jan 6

NOAA/SWPC Boulder, CO USA

<http://www.swpc.noaa.gov/products/solar-cycle-progression>

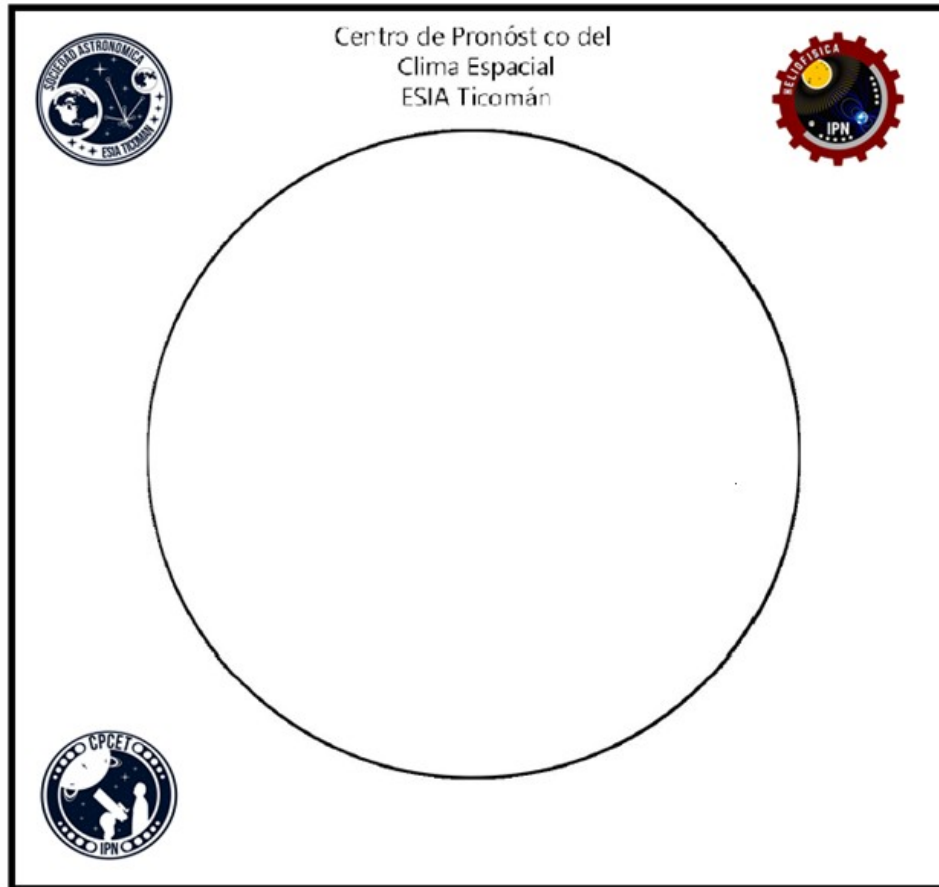

El número de Wolf es un valor que permite evaluar numéricamente la actividad solar mediante el conteo de manchas solares ubicadas sobre la superficie del Sol. Este se calcula a partir de la fórmula desarrollada por Rudolf Wolf en 1849:

$$W=k(10*G+F)$$

Donde:

k= Es un factor de corrección que depende de cada observatorio.

F= Cantidad total de manchas solares visibles sobre el disco solar.

G= Cantidad de grupos manchas solares visibles sobre el disco solar.

Durante esta semana no se observaron manchas solares

Número de Wolf maximo esta semana : 0

Actividad solar: Baja



H-Alpha image (6562.8Å)  
UT: 2020/02/06 20:16



Imagen de la cromosfera solar en H-Alpha (6562.8 Å) para el día 06/02/2020, 20:16 hrs TU.

No se observaron regiones activas para esta fecha.

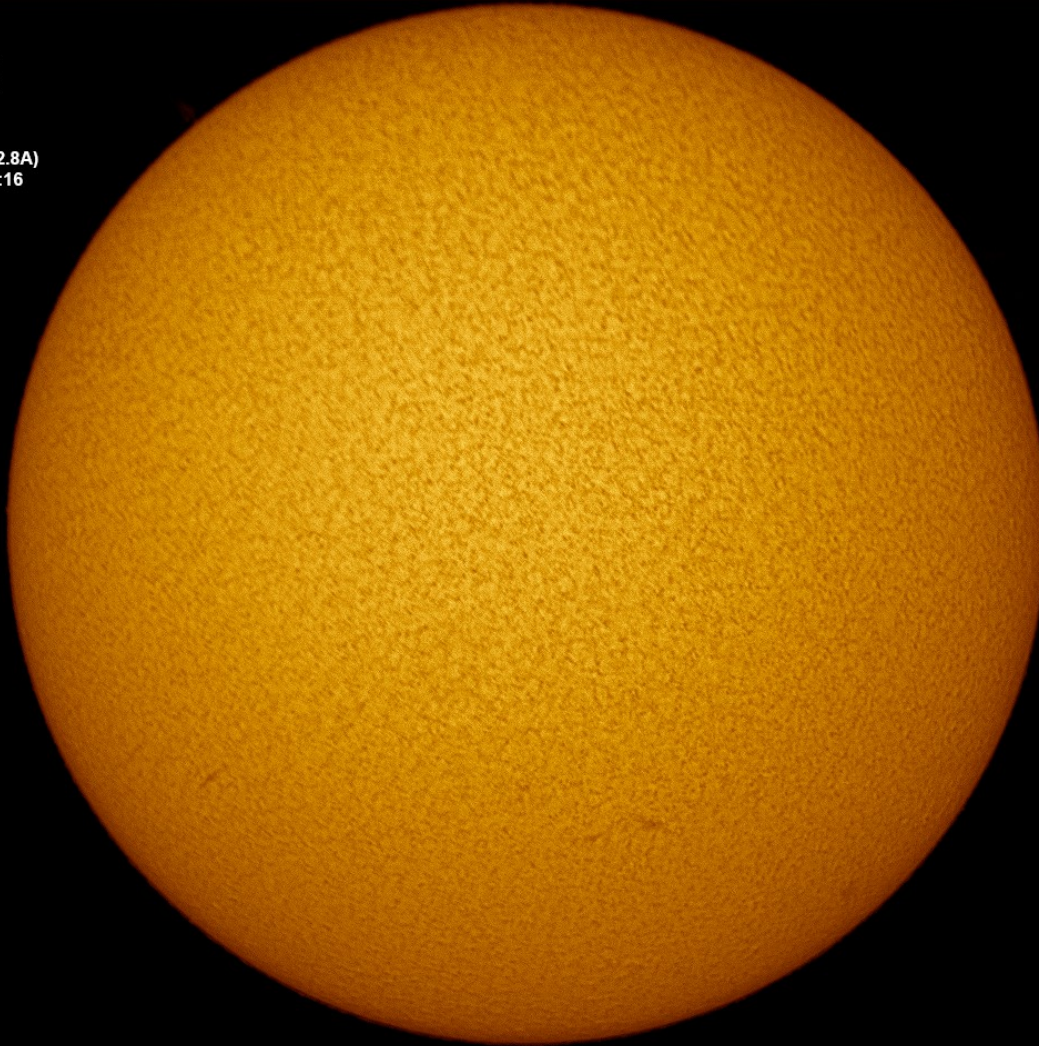
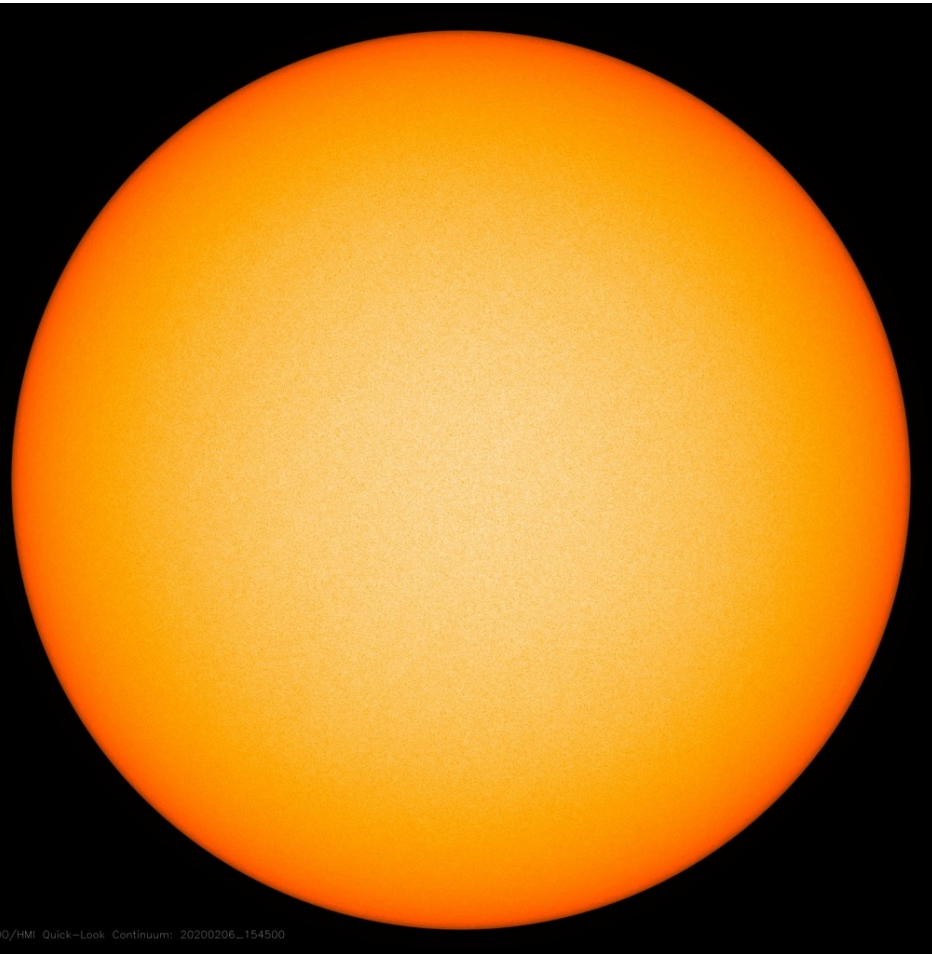

La fotosfera es la zona “superficial” del Sol, donde aparecen las manchas solares. Regiones oscuras formadas por material más frío que sus alrededores y que contienen intensos campos magnéticos. Las manchas solares están relacionadas con la actividad solar.

La imagen de la fotosfera del 06 de febrero no muestra manchas solares.

<https://sdo.gsfc.nasa.gov/>

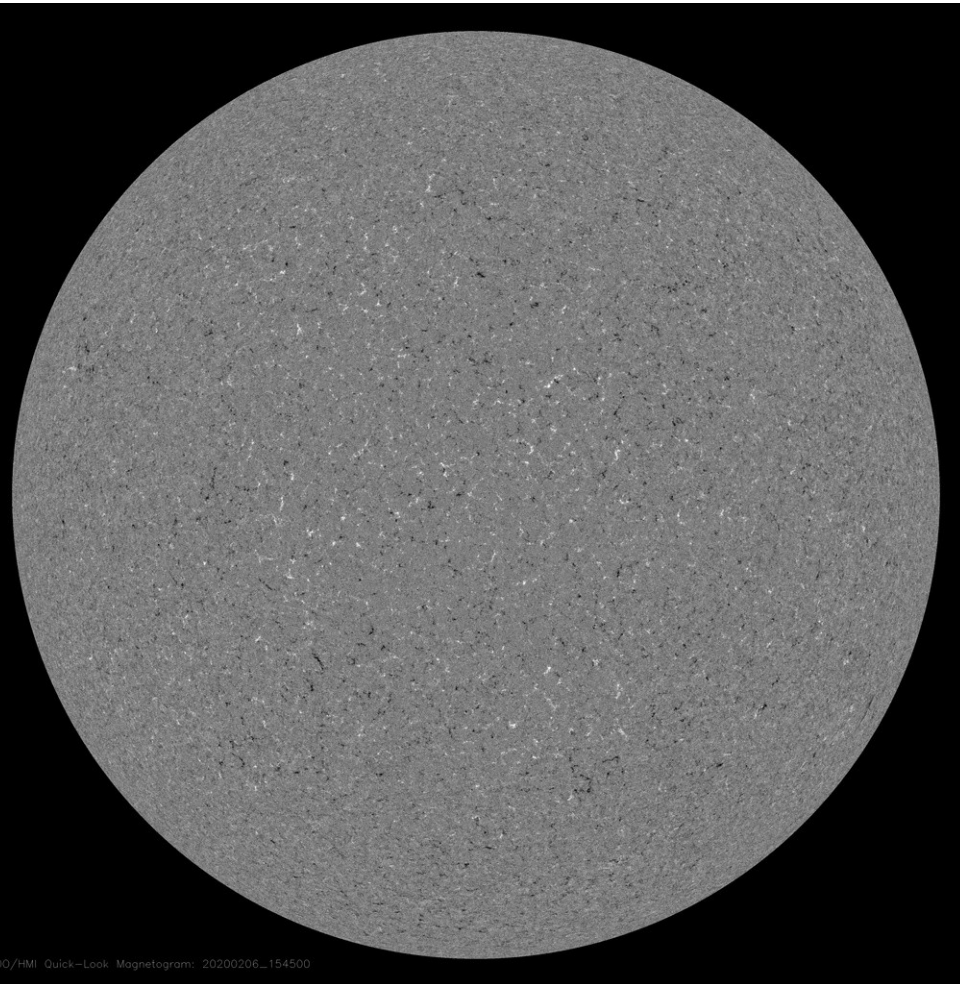

Un magnetograma solar permite identificar las regiones de intensos campos magnéticos solares. En general, estos campos magnéticos están asociados a manchas solares.

Las regiones de color blanco (negro) son zonas por donde salen (entran) líneas de campo magnético, correspondientes a polaridad positiva (negativa).

La imagen del magnetograma del 06 de febrero de 2020 no muestra regiones activas.

<https://sdo.gsfc.nasa.gov/>



# Atmósfera solar y regiones activas

El Sol en rayos X suaves (171 Å). La emisión de Fe IX y X revela la estructura magnética en la región de la atmósfera solar llamada corona solar que se encuentra a 630,000 K.

Las regiones activas (zonas claras) son los lugares donde se presentan los fenómenos de actividad solar más importantes. Las regiones activas están regularmente asociadas a las manchas solares.

La imagen del 06 de febrero no muestra regiones activas.

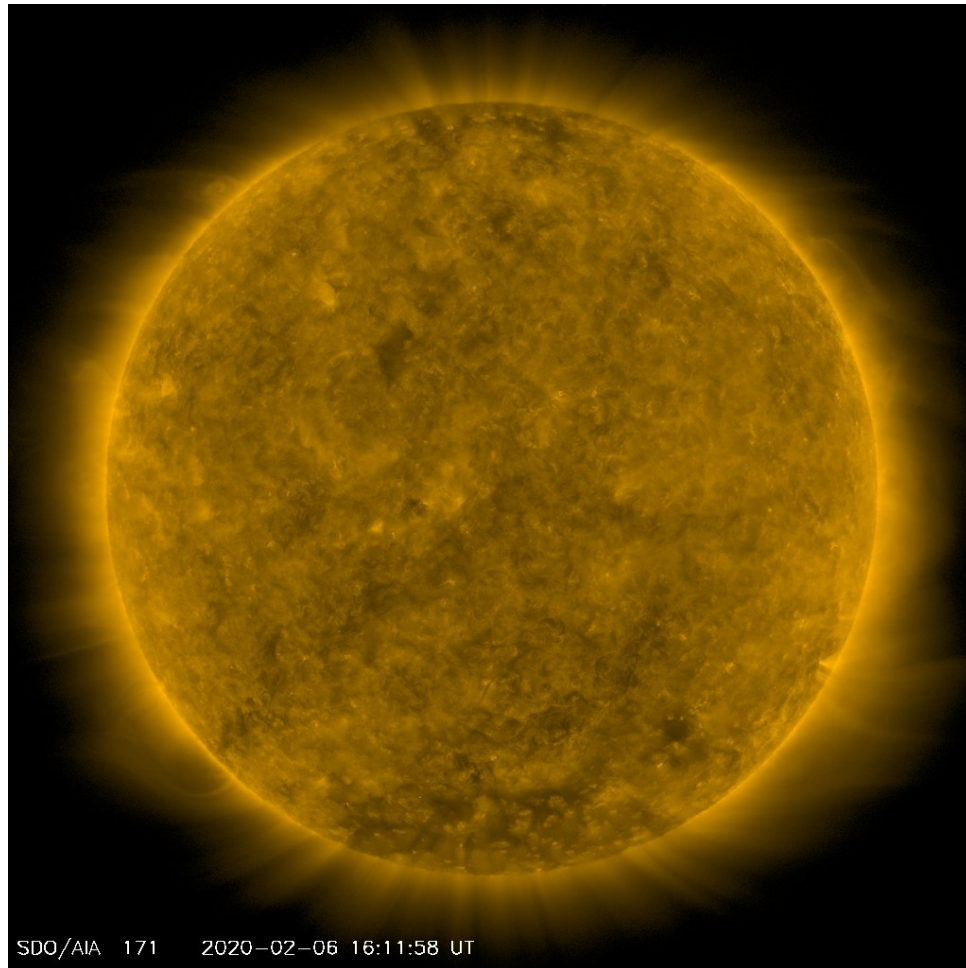

SDO/AIA 171 2020-02-06 16:11:58 UT

<https://sdo.gsfc.nasa.gov/>

# Fulguraciones solares del 31 de enero al 06 de febrero de 2020

Flujo de rayos X solares detectado por los satélites GOES.  
No se registró ninguna fulguración tipo C, M ó X.

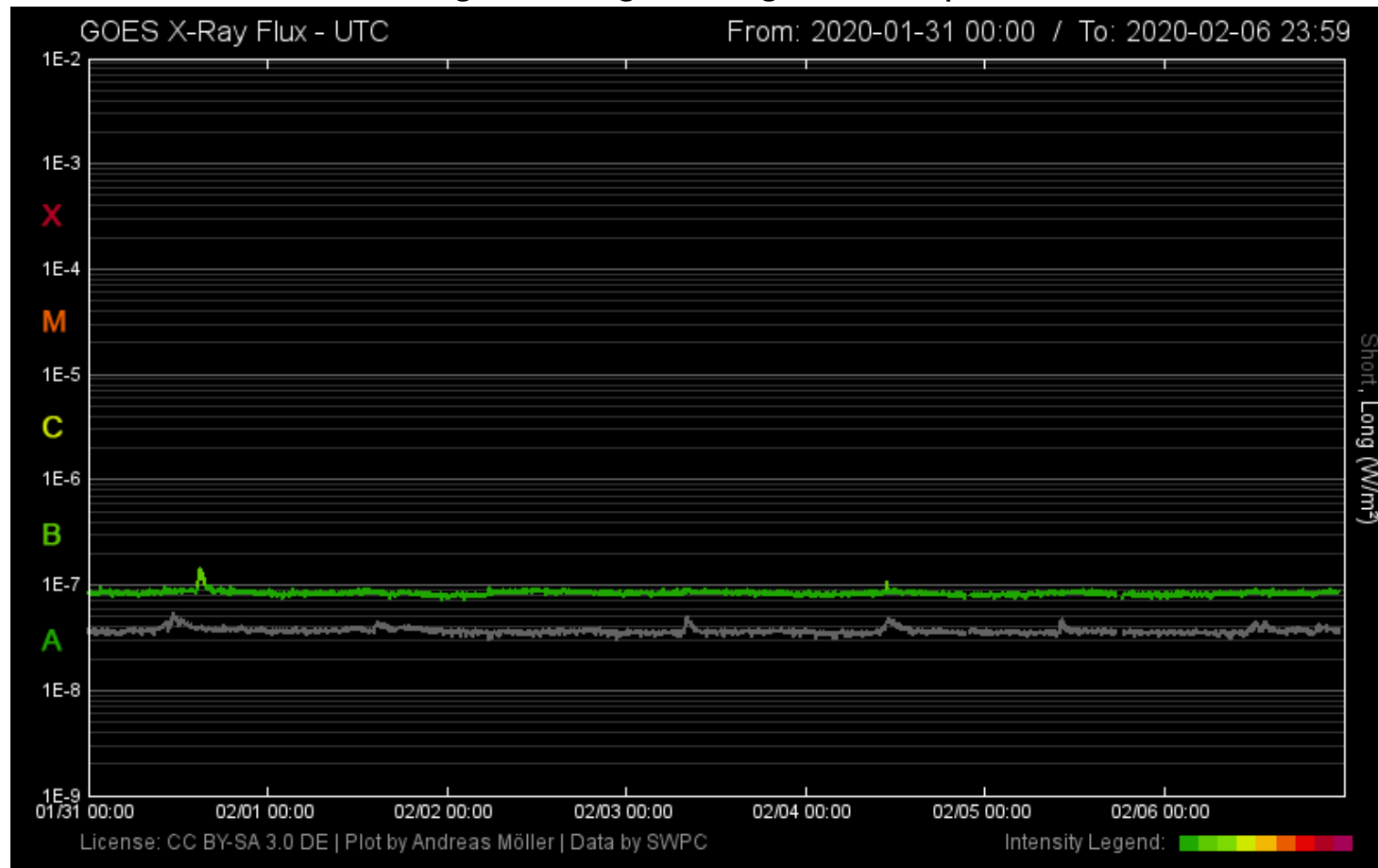

<https://www.polarlicht-vorhersage.de/goes-archive>

# Eyecciones de Masa Coronal (EMCs): *observación de coronógrafos*

## Periodo sin EMC observadas por SOHO/LASCO

- >> No hay evidencia de expulsión de material coronal en gran escala.
- >> No se observan deflexiones de los *streamers* solares que indiquen el paso de una EMC.

### **Relevancia**

\*Eventos eruptivos solares de gran escala que eyectan plasma y campo magnético hacia el medio interplanetario (IP).

\*Las EMC están relacionadas con las tormentas geomagnéticas de mayor intensidad y son capaces de impulsar ondas de choque que aceleran partículas en el medio IP.

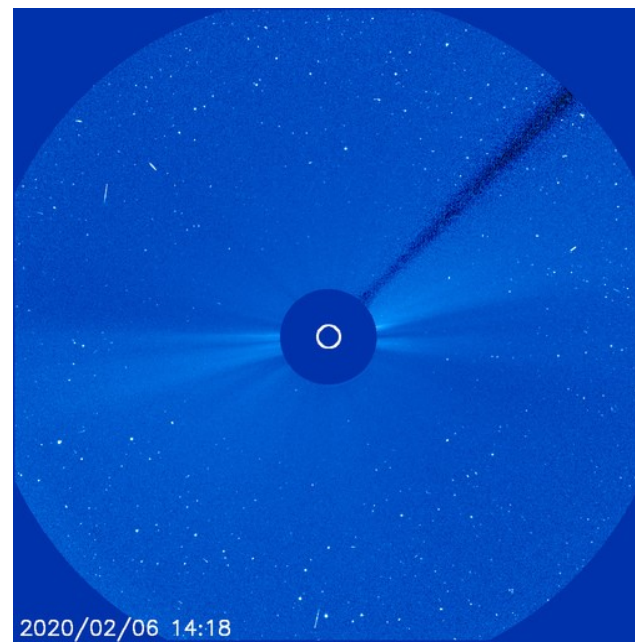
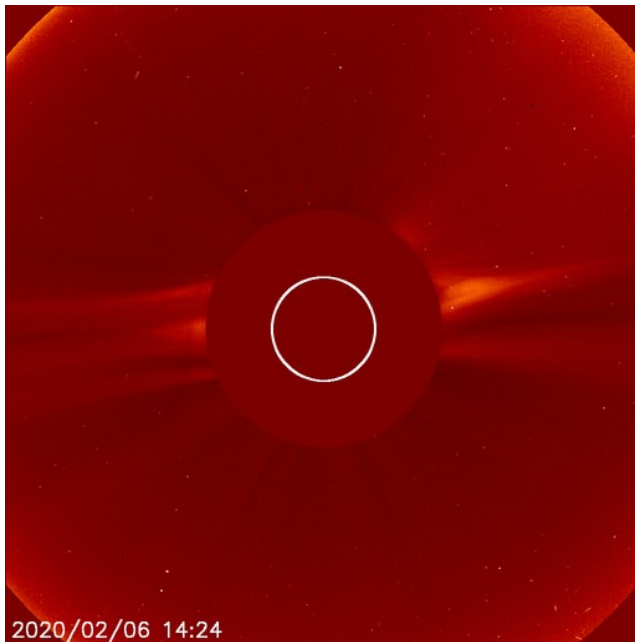

Crédito imágenes y valores estimados:

SOHO, the Solar & Heliospheric Observatory SDO, Solar Dynamic Observatory CACTus CME catalog. SIDC at the Royal Observatory of Belgium Jhelioviewer, ESA/NASA Helioviewer Project SolarMonitor.org

# Medio interplanetario: El viento solar cercano a la Tierra

## Modelo numérico WSA-ENLIL.

El modelo pronostica un ambiente solar terrestre dominado por corrientes con velocidades de viento solar promedio entre 500 y 600 km/s. La densidad del plasma no presentará incrementos significativos. No se pronostica la llegada de ninguna EMC.



Imagen: <http://www.swpc.noaa.gov/products/wsa-enlil-solar-wind-prediction>

# Medio interplanetario: Pronóstico de Bz en L1

Pronóstico de la componente Bz del viento solar cercano a la Tierra usando la tomografía con datos IPS.

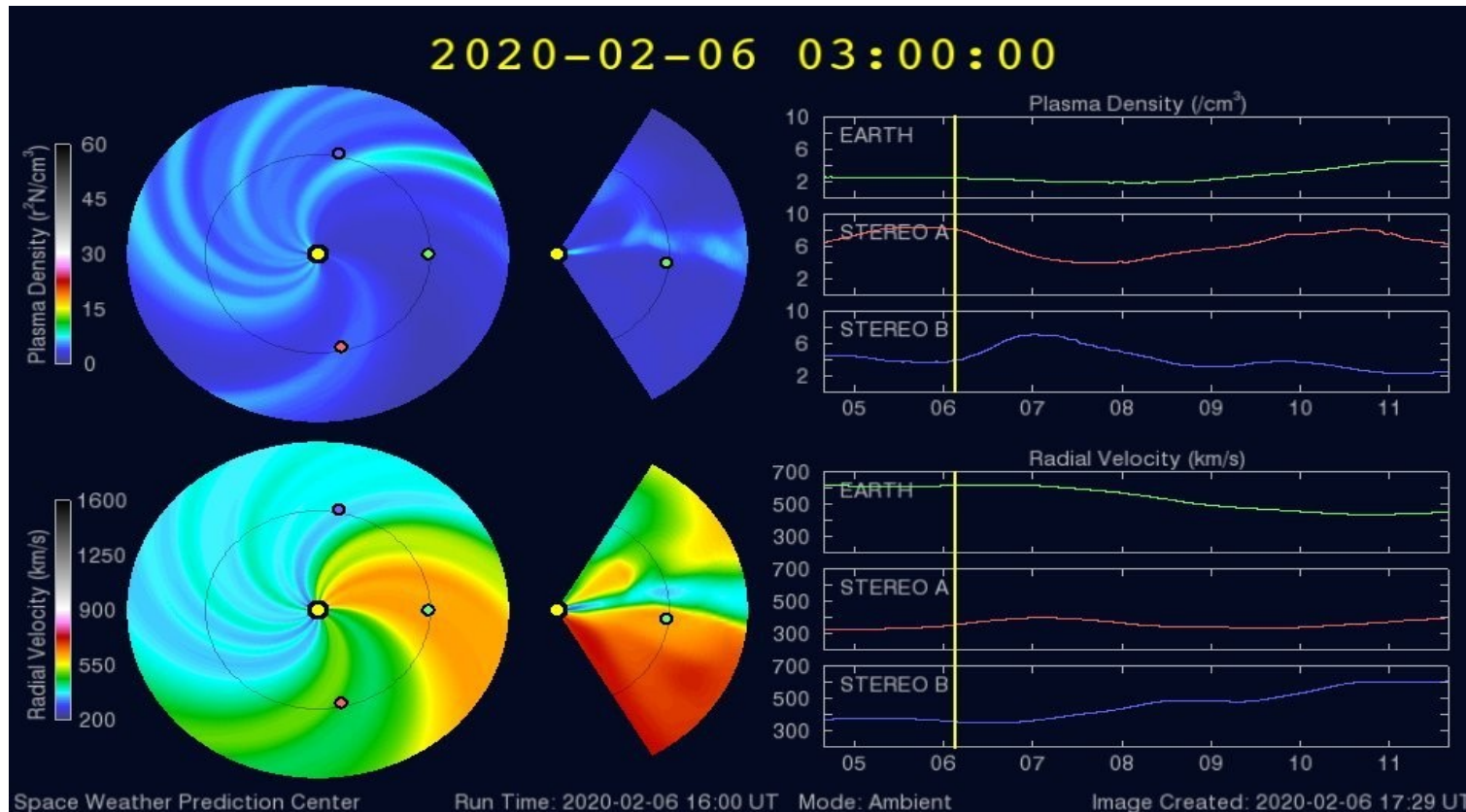
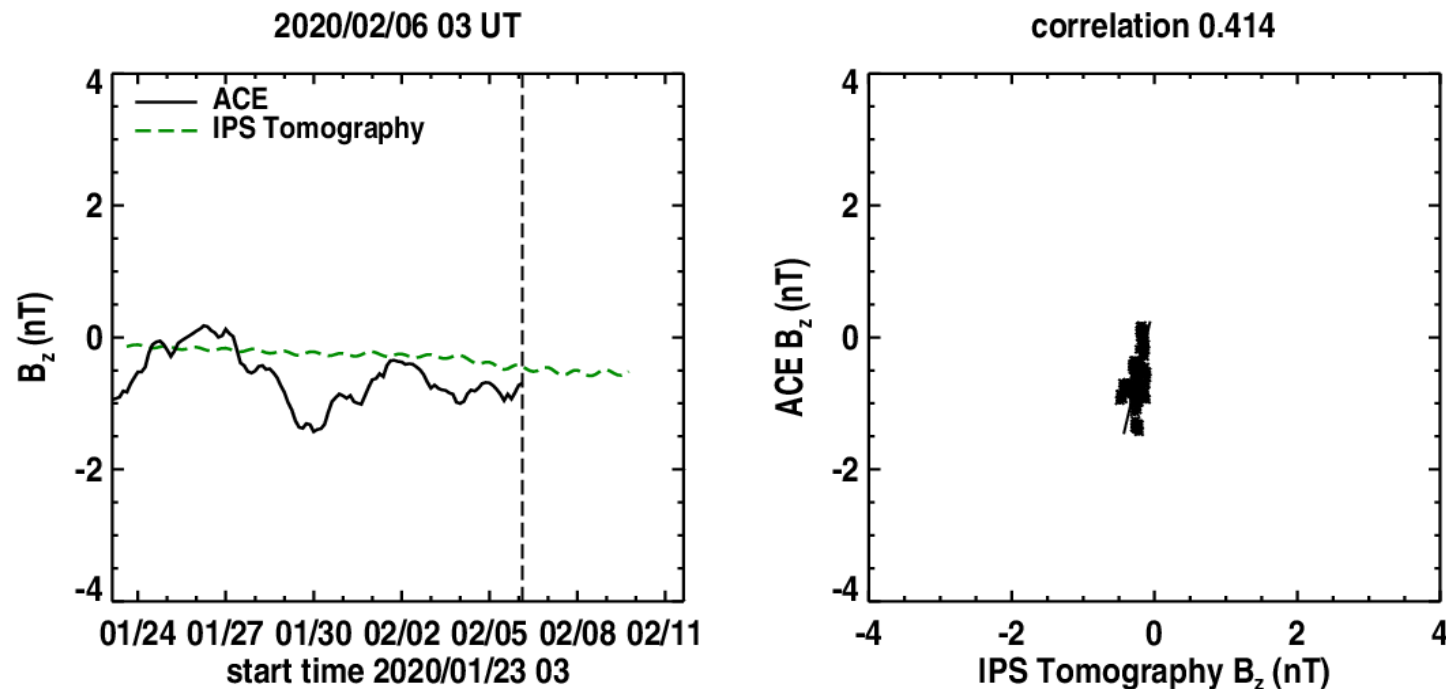

**(Izquierda)** Se pronostica una componente  $B_z$  tendiendo a cero. **(Derecha)** La comparación con las observaciones del Advanced Composition Explorer (ACE) indican una correlación de 0.490 en el último pronóstico.

Imagen: [http://ips.ucsd.edu/high\\_resolution\\_predictions](http://ips.ucsd.edu/high_resolution_predictions)

# Medio interplanetario: Región de interacción de viento solar

Del 31 de enero al 6 de febrero se registró una región de interacción (área sombreada en imagen 2). El origen del viento solar rápido es un hoyo coronal polar que se extiende a latitudes medias de polaridad negativa. Dicha región de interacción no generó actividad geomagnética. Actualmente se observa en el disco solar un hoyo coronal relevante (ver imagen 1) que puede desencadenar actividad geomagnética en los próximos días.



Imagen 1: [ftp://ftp.swpc.noaa.gov/pub/synoptic\\_maps/](ftp://ftp.swpc.noaa.gov/pub/synoptic_maps/)

Imagen 2: <http://www.swpc.noaa.gov/products/real-time-solar-wind>

# Perturbaciones geomagnéticas: Índices geomagnéticos Kp y Kmex

Imagen: <http://services.swpc.noaa.gov/images/planetary-k-index.gif>

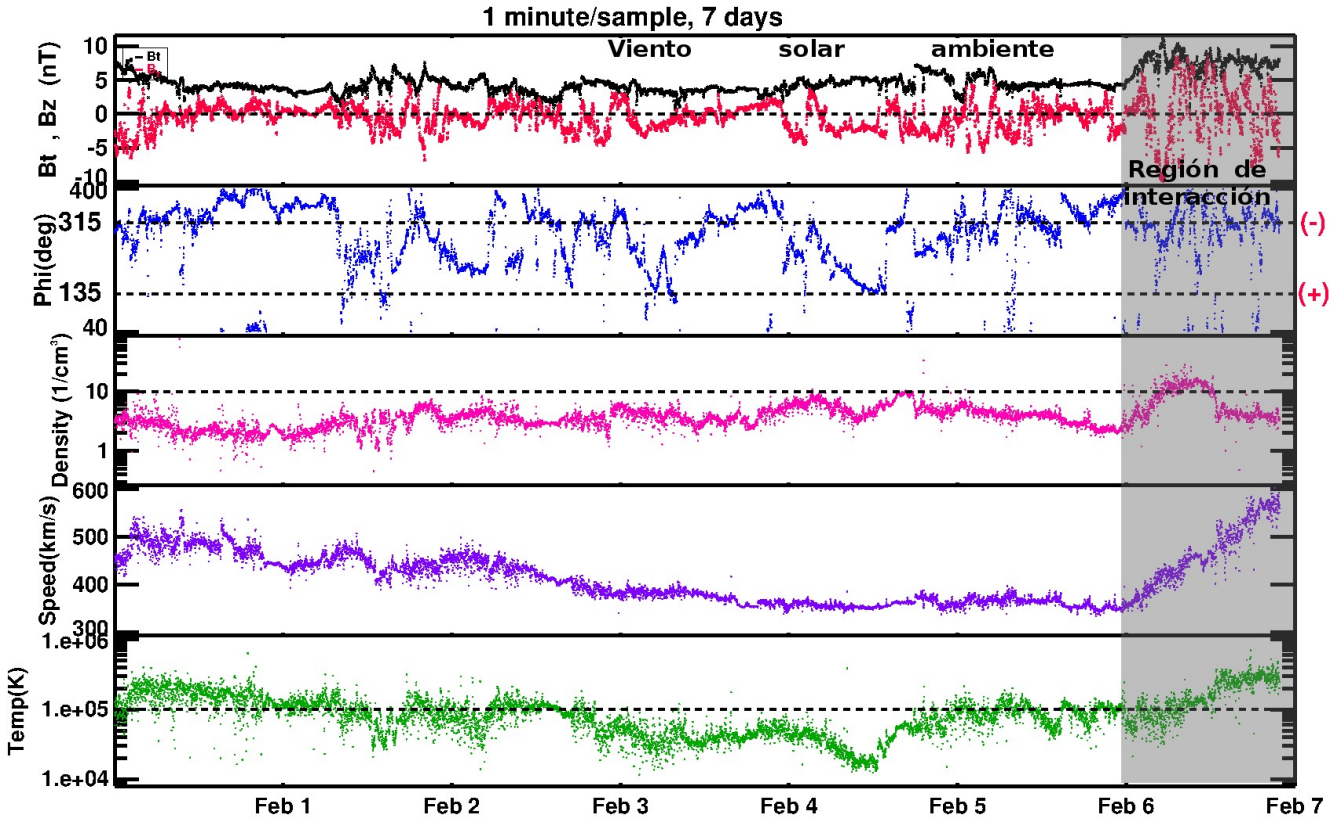
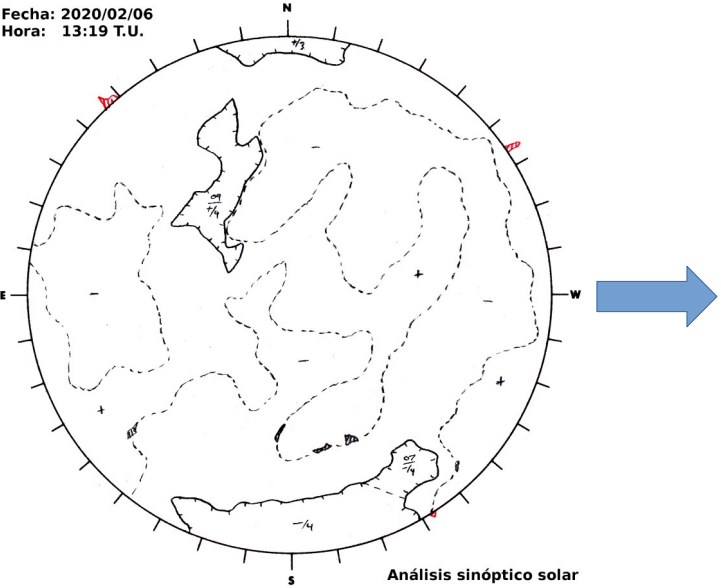
En términos generales, fue una semana quieta. No se registraron alteraciones significativas en los índices K.

Se esperan afectaciones menores a lo largo del día.

Continúan los problemas con la transmisión de datos del Observatorio de Teoloyucan, razón por la cual no ha sido posible calcular el índice regional.

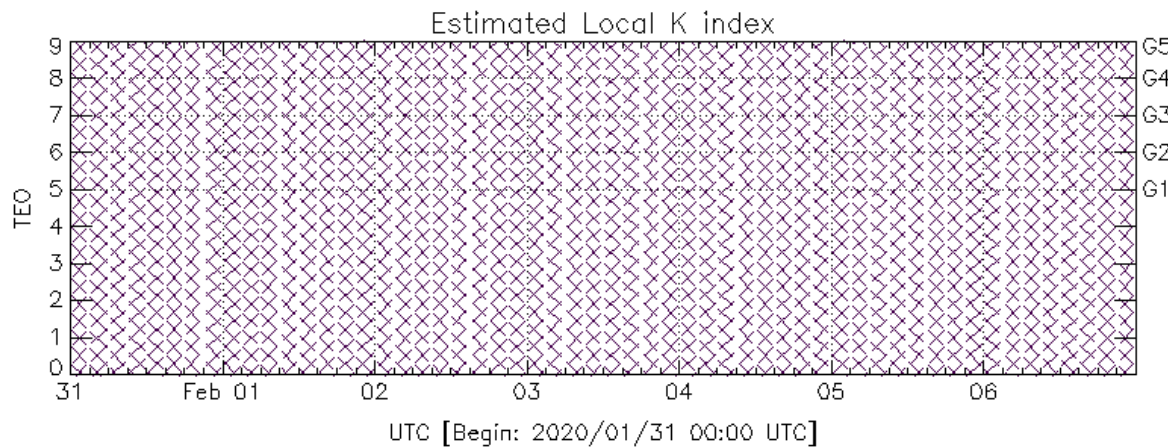

Color Code: ■ quiet, ■ disturbed, ■ storm, XXXX data not available.

TEO: Teoloyucan Geomagnetic Observatory (LAT 19.746, LON -99.193)

LANC E/SCIESMEX - Morelia, Mich., MX

Updated: 2020/02/06-18:00 UTC

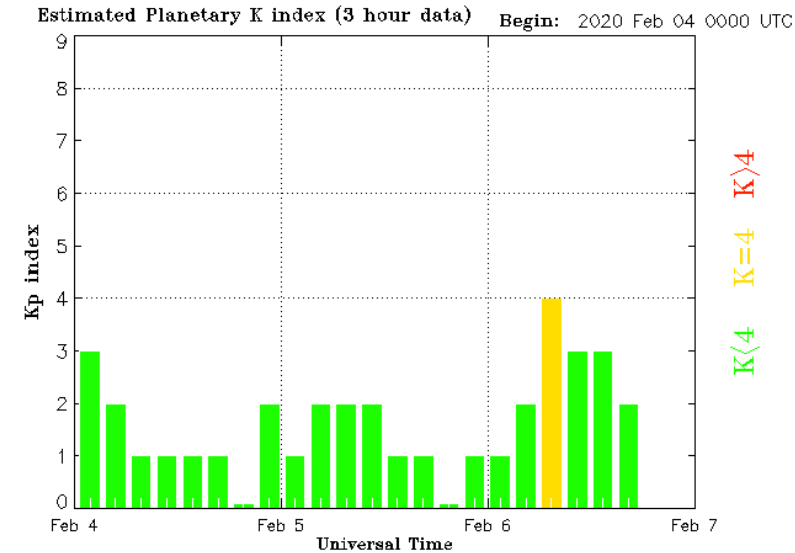

El índice K indica la intensidad de las variaciones del campo magnético terrestre en intervalos de 3 horas. El índice Kp lo expresa a escala planetaria, mientras que el Kmex lo hace para el territorio mexicano.

# Perturbaciones geomagnéticas: Índice Dst y $\Delta H$

En términos generales fue una semana quieta; no se registraron alteraciones significativas en los índices Dst y  $\Delta H$ . Se esperan alteraciones menores a lo largo del día de hoy.

Persiste el problema con la transmisión de datos del Observatorio de Teoloyucan, razón por la cual no ha sido posible calcular el índice regional.

Imagen: [http://wdc.kugi.kyoto-u.ac.jp/dst\\_realtime/presentmonth/index.html](http://wdc.kugi.kyoto-u.ac.jp/dst_realtime/presentmonth/index.html)

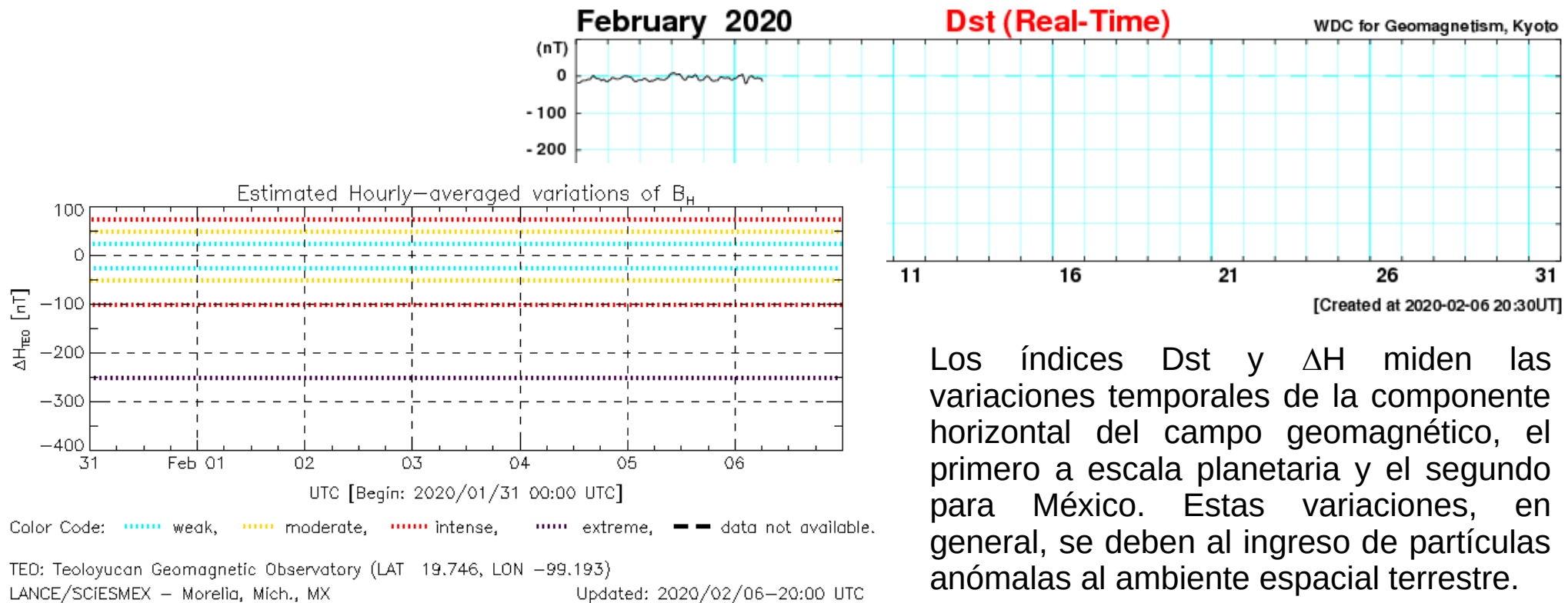

Los índices Dst y  $\Delta H$  miden las variaciones temporales de la componente horizontal del campo geomagnético, el primero a escala planetaria y el segundo para México. Estas variaciones, en general, se deben al ingreso de partículas anómalas al ambiente espacial terrestre.



# Ionósfera sobre México: TEC en el centro del país (datos locales)

El contenido total de electrones (TEC) es un parámetro que sirve para caracterizar el estado de la ionosfera de la Tierra.

Serie temporal de los valores de TEC (negro) con referencia a su valor mediano (rojo) durante 30.01-05.02.2020 con base en los datos de la estación local UCOE (TLALOCNet, UNAVCO) en las instalaciones del Mexart.

Desviación de TEC de su mediana de los 27 días anteriores al día de observación con base en los datos de la misma estación.

Según los datos locales, no se observaron variaciones significativas de TEC esta semana.

El cálculo se realiza en base de TayAbsTEC software del Instituto de Física Solar-Terrestre, Sección Siberiana de la Academia de Ciencias de Rusia. Referencia: Yasyukevich et al., Influence of GPS/GLONASS Differential Code Biases on the Determination Accuracy of the Absolute Total Electron Content in the Ionosphere, Geomagn. and Aeron., ISSN 0016\_7932, 2015.

Referencia: Gulyaeva et al., GIM-TEC adaptive ionospheric weather assessment and forecast system. doi:10.1016/j.jastp.2013.06.011, 2013.

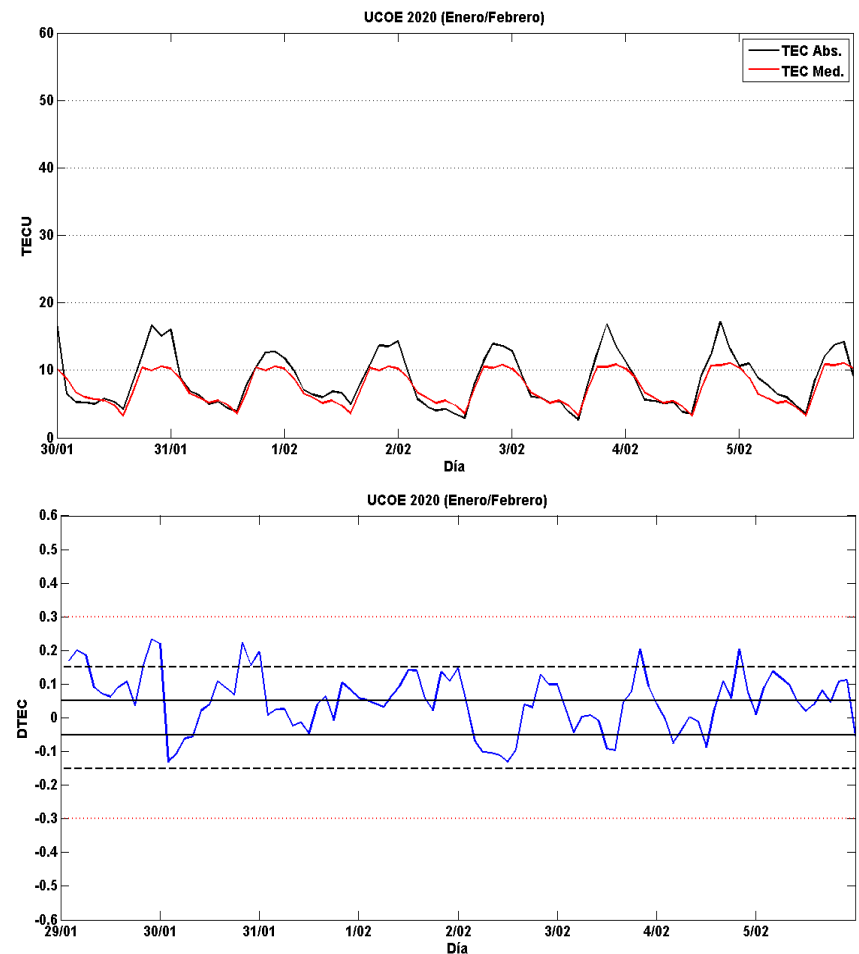

# Tipos de estallidos de radio solares

**Tipo I:** Estallidos cortos y banda de emisión estrecha. Ocurren en un gran número sobre un continuo de emisión. Duración de 1 s y en tormenta de horas a días.

Se asocian con regiones activas, fulguraciones y protuberancias eruptivas

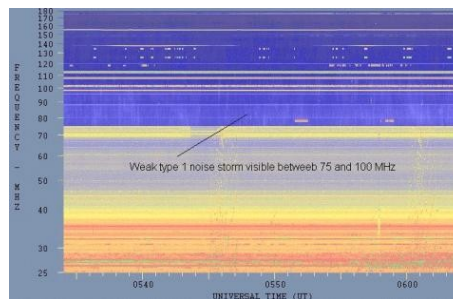

[spaceacademy.net.au/env/sol/solradp/solradp.htm](http://spaceacademy.net.au/env/sol/solradp/solradp.htm)

**Tipo III:** Estallidos de deriva rápida, con duración de pocos segundos en el rango métrico. Tienen anchos de emisión amplios. Son producidos en fulguraciones donde son expulsados a velocidades relativistas.

Se pueden presentar también como tormentas de estallidos.

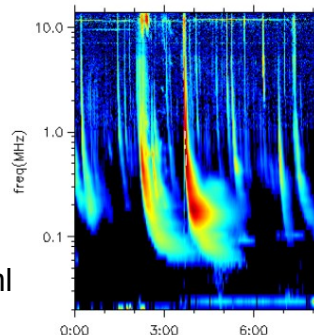

[ssed.gsfc.nasa.gov/waves/data\\_products.html](http://ssed.gsfc.nasa.gov/waves/data_products.html)

**Tipo II:** Estallidos de deriva lenta. Son la firma de ondas de choque, producidas por fulguraciones o EMCs, que se propagan cerca del Sol y medio interplanetario. Presentan anchos de de emisión estrechos que derivan a frecuencias menores.

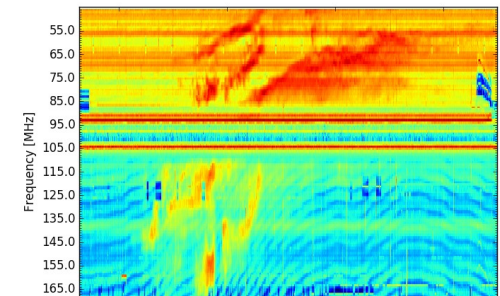

[www.rice.unam.mx/callisto](http://www.rice.unam.mx/callisto)

**Tipo IV:** Se relacionan con fulguraciones, tienen anchos de banda amplios y pueden durar horas.

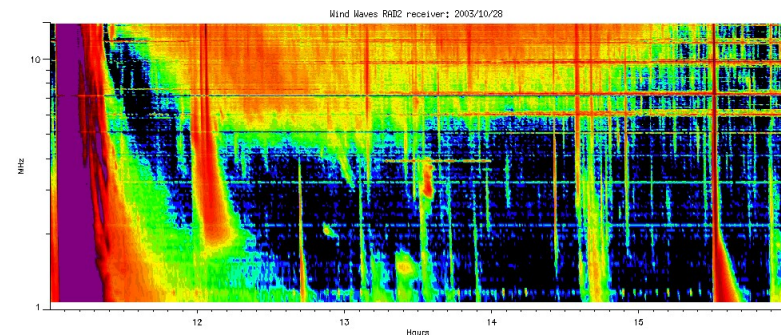

[https://ssed.gsfc.nasa.gov/waves/data\\_products.html](https://ssed.gsfc.nasa.gov/waves/data_products.html)

# Estallidos de radio solares: Observaciones de Callisto-MEXART

Callisto-MEXART no detectó eventos esta semana.

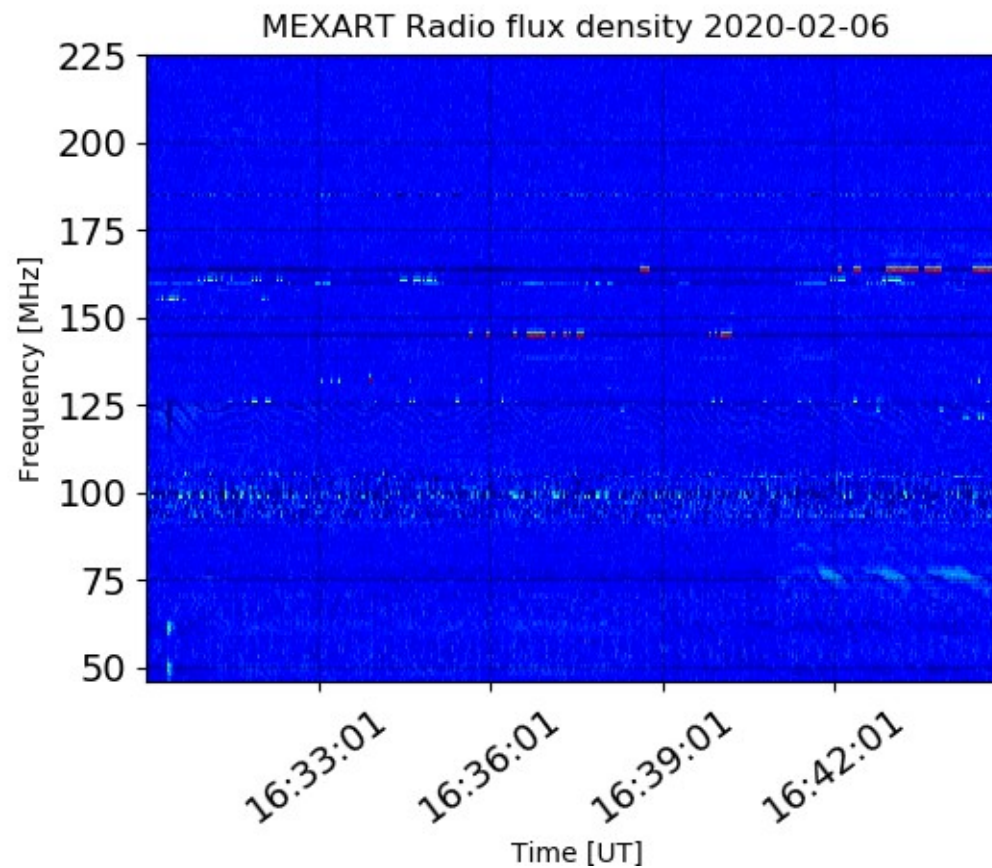

<http://www.rice.unam.mx/callisto/lightcurve/2020/02/>

# Rayos Cósmicos:

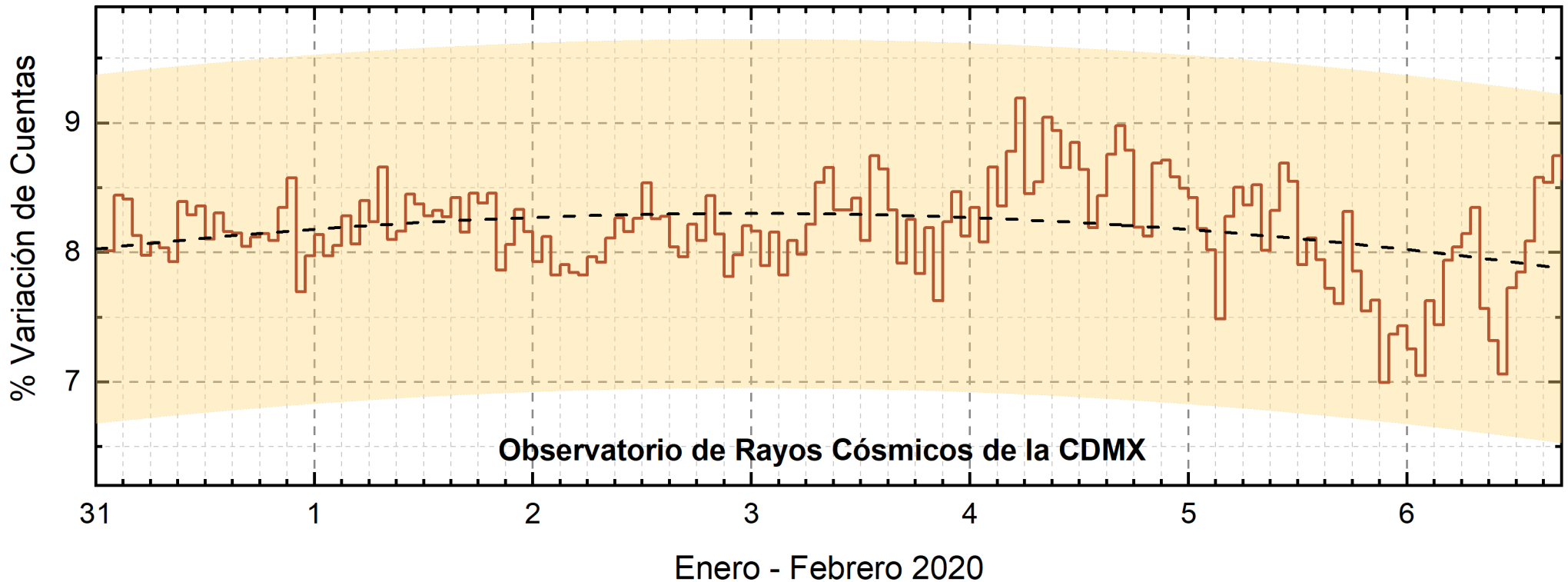

Datos registrados por el Observatorio de Rayos Cósmicos de la Ciudad de México. La curva discontinua negra representa el promedio de los datos registrados, el área coloreada en amarillo representa la significación de los datos ( $\pm 3\sigma$ ). Cuando se registran variaciones que salen del área, es probable que éstas sean atribuidas a efectos de emisiones solares en el flujo de rayos cósmicos.

Del 31 de enero al 06 de febrero de 2020, no se detectaron incrementos significativos ( $>3\sigma$ ) en las cuentas de rayos cósmicos.

## **UNAM/LANCE/SCiESMEX**

Dr. J. Américo González Esparza  
Dr. Pedro Corona Romero  
Dra. Maria Sergeeva  
Dr. Julio C. Mejía Ambriz  
Dr. Luis Xavier González Méndez  
Dr. José Juan González Avilés  
Ing. Ernesto Andrade Mascote  
M.C. Pablo Villanueva Hernández  
Ing. Adan Espinosa Jiménez  
Ing. Juan Luis Godoy Hernández  
Dr. Ernesto Aguilar-Rodríguez  
Dra. Verónica Ontiveros  
Dra. Tania Oyuki Chang Martínez  
Ing. Juan José D'Aquino  
M.C. Víctor José Gatica Acevedo

## **UNAM ENES-Morelia**

Dr. Mario Rodríguez Martínez  
Dr. Víctor De la Luz Rodríguez  
Lic. Shaden Saray Hernández Anaya  
M.C. Raúl Gutiérrez Zalapa  
Rafael Zavala Molina

## **UNAM/PCT**

Lic. Elizandro Huipe Domratcheva  
M.C. Víctor Hugo Méndez Bedolla  
M.C. Elsa Sánchez García

## **UANL/LANCE**

Dr. Eduardo Pérez Tijerina  
Dr. Enrique Pérez León  
Dr. Carlos de Meneses Junior  
Dra. Esmeralda Romero Hernández

## **UNAM/IGF/RAYOS CÓSMICOS**

Dr. José Francisco Valdés Galicia  
Fis. Alejandro Hurtado Pizano  
Ing. Octavio Musalem Clemente

## **SERVICIO MAGNÉTICO**

M.C. Esteban Hernández Quintero  
M.C. Gerardo Cifuentes Nava  
Dra. Ana Caccavari Garza

## **CPCET/SAET-IPN**

Ing. Julio César Villagrán Orihuela  
Ing. Reynaldo Vite Sánchez  
Alain Mirón Velázquez  
Angel Alfonso Valdovinos Córdoba  
Mariana Yolanda Ortíz Hernández  
Pablo Romero Minchaca  
Valeria García Miguel

**Elaboración: Equipo SCiESMEX**

**Revisión: Ernesto Aguilar Rodríguez**

## Agradecimientos

El Laboratorio Nacional de Clima Espacial (LANCÉ) es parcialmente financiado por: el programa Cátedras CONACYT Proyecto 1045 y el Fondo Sectorial AEM-CONACYT proyecto 2014-01-247722. Agradecemos al proyecto Conacyt - Repositorio Institucional de Clima Espacial 268273. Agradecemos a todos los responsables y colaboradores de instrumentos del LANCE y a las redes de estaciones GPS del Servicio Sismológico Nacional y TalocNET por facilitar sus datos. Agradecemos a Gerardo Cifuentes, Esteban Hernández y Ana Caccavari por los datos del Observatorio magnético de Teoloyucan. De igual forma, agradecemos los servicios de IGS (International GNSS Service) por permitirnos usar los datos IONEX disponibles en: <ftp://cddis.gsfc.nasa.gov/pub/gps/products/ionex>. Los valores de TEC fueron obtenidos a partir de observaciones de las redes GPS del Servicio Sismológico Nacional (SSN), SSN-TLALOCNet y TLALOCNet del Servicio de Geodesia Satelital (SGS). Agradecemos al personal del SSN y del SGS por el mantenimiento de estaciones, la adquisición de datos y el soporte de IT de estas redes. Las operaciones de la red TLALOCNet y SSN-TLALOCNet GPS han sido apoyadas por The National Science Foundation bajo el proyecto EAR-1338091 a UNAVCO Inc., los proyectos CONACyT 253760 y 256012 y los proyectos UNAM-PAPIIT IN109315-3 y IN104818-3 de E. Cabral-Cano y el proyecto UNAM-PAPIIT IN111509 de R. Pérez. De igual forma agradecemos a los proyectos de infraestructura del CONACyT: 253691 y del PAPIIT-DGAPA: IA107116 para el fortalecimiento de equipos como la estación fija de GPS, que forman parte del LACIGE-UNAM, de la ENES unidad Morelia a cargo de M. Rodríguez-Martínez. El cálculo de TEC se realiza: 1) utilizando el software US-TEC que es un producto de operación del Space Weather Prediction Center (SWPC), desarrollado a través de una colaboración entre National Geodetic Survey, National Oceanic and Atmospheric Administration (NOAA) y el Cooperative Institute for Research in Environmental Sciences of the University of Boulder, Colorado, 2) con base en el software TayAbsTEC del Instituto de Física Solar-Terrestre, Sección Siberiana de la Academia de Ciencias Rusa. Parte del procesamiento de datos se lleva a cabo dentro del Centro de Supercómputo de Clima Espacial (CESCOM) del LANCE. Así mismo agradecemos al Space Weather Forecasting Center for Astrophysics & Space Research de la University of California in San Diego y al Korean Space Weather Center por los datos de pronóstico para los modelos WSA-ENLIL y los mapas tomográficos por IPS. Agradecemos a la red e-callisto por los datos proporcionados de espectros electromagnéticos dinámicos de la red internacional de registro de evento de radio solares.